



LANDKREIS  
HAVELLAND  
Der Landrat

LANDKREIS HAVELLAND | Postfach 1352 | 14703 Rathenow

BAUKONZEPT Neubrandenburg GmbH  
Herrn Meißner  
Gerstenstraße 9  
17034 Neubrandenburg

Dienststelle **Nauen**  
Dezernat/Amt Dez. IV / untere Bauaufsichtsbehörde  
Bauleitplanung  
Auskunft erteilt **Herr Büttner**

Waldemardamm 3  
Zimmer E 30  
14641 Nauen  
Telefon 03321/403-6162  
Fax 03321/403-6139  
\*\*\*E-Mail Martin.Buettner@havelland.de

Datum und Zeichen Ihres Schreibens  
Mein Zeichen/Aktenzeichen 63.3-01350-22  
(Bitte stets angeben)  
**Datum 13.05.2022**

## Vorhabenbezogener B-Plan "PV-Anlage Vietznitz-Friesack" der Gemeinde Wiesenaue OT Vietznitz (Entwurf, Stand: Juni 2021)

Grundstück: Wiesenaue, Vietznitz, Warsower Straße  
Gemarkung: Vietznitz  
Flur: 2  
Flurstück: 2, 5/1, 96

### Stellungnahme im Rahmen der Behördenbeteiligung gemäß § 4 Abs. 2 BauGB

Sehr geehrter Herr Meißner,

folgende Fachämter wurden erneut mit den Planunterlagen beteiligt und zur Stellungnahme aufgefordert:

- Bauordnungsamt, Bereich Bauleitplanung
- Umweltamt  
Untere Naturschutzbehörde
- Amt für Landwirtschaft, Veterinär- und Lebensmittelüberwachung

Die Planunterlagen sind noch überarbeitungs- bzw. ergänzungsbedürftig, hierbei sollten die im Folgenden aufgeführten Anregungen und Hinweise Berücksichtigung finden. Die überarbeiteten Unterlagen sind erneut zur Stellungnahme vorzulegen.

#### Bauordnungsamt, Bereich Bauleitplanung

Es sollte noch einmal überprüft werden, ob die Ein- und Ausfahrt auf der privaten Grundstücksfläche als öffentliche Verkehrsfläche festgesetzt werden soll.

Die Aussage in der Begründung, dass „eine öffentliche Widmung nicht notwendig ist“, ist ohne nähere Erläuterung nicht nachvollziehbar; in der Regel dürfte die entsprechende Widmung erforderlich sein.

Der bisher nur in einem Schaubild dargestellte Sichtschutzwall bedarf einer eindeutigen textlichen Festsetzung (Höhe, Länge). Die Fläche des Erdwalls ist als Eingriff zu bilanzieren.



<b>Sprechzeiten</b>			<b>Konto der Kreiskasse</b>	
Montag	geschlossen	Mittwoch	geschlossen	MBS in Potsdam
Dienstag	09.00 - 12.00 Uhr	Donnerstag	09.00 - 12.00 Uhr	IBAN DE33 1605 0000 3861 0148 30
	15.00 - 18.00 Uhr	Freitag	09.00 - 12.00 Uhr	BIC WELADED1PMB

\*\*\*Diese E-Mail-Adresse dient nur für den Empfang einfacher Mitteilungen ohne Signatur und/oder Verschlüsselung

www.havelland.de



Aus der Begründung ist ersichtlich, dass es sich hier um einen vorzeitigen B-Plan gemäß § 8 Abs. 4 Satz 1 BauGB handeln soll. Dieses setzt voraus, dass die Gemeinde die Aufstellung eines Flächennutzungsplans für die städtebauliche Entwicklung und Ordnung des ganzen Gemeindegebiets für erforderlich ansieht und das Verfahren in einem absehbaren Zeitraum eingeleitet wird. Dazu wären entsprechend konkrete Aussagen in der Begründung zu ergänzen.

Träfen diese Voraussetzungen noch nicht zu, bliebe nur die Aufstellung eines selbstständigen B-Plans gemäß § 8 Abs. 2 BauGB; auch dafür wären die Voraussetzungen in der Begründung darzulegen.

Die CEF-Maßnahme „Installation von 14 Nistkästen“ könnte als textliche Festsetzung in den B-Plan übernommen werden.

Begründung, Punkt 4: Zum Regionalplan Havelland-Fläming 3.0 liegt ein beschlossener Entwurf vor, der sich im Beteiligungsverfahren befindet. Die zeichnerischen und textlichen Darstellungen sind als in Aufstellung befindliche Grundsätze und Ziele der Raumordnung in der Abwägung zu berücksichtigen und in der Begründung zu thematisieren.

Begründung, Punkt 6.4: Die korrekte Rechtsgrundlage ist § 87 BbgBO.

In den Rechtsgrundlagen ist das BauGB in seiner aktuellen Fassung anzuführen.

#### **Untere Naturschutzbehörde**

Gemäß der Naturschutzzuständigkeitsverordnung (NatSchZustV) äußert sich die untere Naturschutzbehörde zu den Belangen des Naturschutzes in Bebauungsplänen/vorhabenbezogenen Bebauungsplänen, mit Ausnahme der unter § 1 Abs. 3 Satz 2 Naturschutzzuständigkeitsverordnung (NatSchZustV) definierten Bebauungspläne, und nimmt wie folgt Stellung:

#### Besonderer Artenschutz:

In der verbindlichen Bauleitplanung sind die artenschutzrechtlichen Verbote des § 44 Abs.1 Bundesnaturschutzgesetz (BNatSchG) zu beachten. Diese Verbote gelten entsprechend § 44 Abs. 5 BNatSchG bei Vorhaben, die nach den Vorschriften des Baugesetzbuches zulässig sind, für europäische Vogelarten und Arten des Anhang IV der FFH-Richtlinie („europarechtlich geschützte Arten“). Alle anderen besonders und streng geschützten Arten sind im Rahmen der Eingriffsregelung nach § 1a Baugesetzbuch (BauGB) auf der Planungsebene zu behandeln. Die ordnungsgemäße Abarbeitung der Eingriffsregelung – insbesondere die Beachtung des Vermeidungsgebotes – ist dabei wesentlich für die Anwendbarkeit des § 44 Abs. 5 BNatSchG.

Die artenschutzrechtlichen Verbote beziehen sich auf die Vorhabenzulassung, aber die Nichtbeachtung im B-Planverfahren kann zur Vollzugsunfähigkeit und damit Unwirksamkeit eines B-Plans führen. Soweit im Bebauungsplan bereits vorauszusehen ist, dass artenschutzrechtliche Verbote des § 44 BNatSchG der Realisierung der vorgesehenen Festsetzungen entgegenstehen, ist dieser Konflikt schon auf der Planungsebene zu lösen, um die Vollzugsfähigkeit des Bebauungsplanes zu gewährleisten und damit im Weiteren eine (Teil-)Nichtigkeit auszuschließen. Die Gemeinde muss also vorausschauend prüfen, ob im Hinblick auf den besonderen Artenschutz eine Ausnahmelage vorliegt (vgl. BVerwG-Beschluss vom 25.08.1997, Az. 4NB 12.97).

In der Begründung des Bebauungsplanes unter Punkt 6.6 Umweltprüfung und im Umweltbericht unter Punkt 2.3.1.2 Auswirkungen auf das Schutzgut Tiere und Pflanzen sowie biologische Vielfalt werden keine erheblichen Auswirkungen auf die Schutzgüter festgestellt.

Dem kann nicht gefolgt werden, da im Bericht ‚Ergebnisse der faunistischen Erfassungen‘ gemäß § 44 Abs. 1 Nr. 2 BNatSchG Fortpflanzungs- und Ruhestätten geschützter Arten dokumentiert wurden. Die artenschutzrechtliche Prüfung zum Eintreten von Verbotstatbeständen fehlt bisher in den Unterlagen.

Es wird davon ausgegangen, dass die noch fehlenden Angaben zur naturschutzrechtlichen Eingriffsregelung, im Umweltbericht und die Auseinandersetzung mit den artenschutzrechtlichen Verboten des § 44 Abs. 1 Bundesnaturschutzgesetz (BNatSchG) im weiteren Verfahren ergänzt werden.

Es ergeht der Hinweis, dass für alle im Plangebiet festgestellten Vogelarten (unabhängig vom Erhaltungszustand) die artenschutzrechtlichen Verbotstatbestände nach § 44 Abs.1 Nr. 1 bis 3 zu prüfen sind.

Im Rahmen einer Relevanzprüfung ist daher als erster Prüfschritt eine vorhabenspezifische Ermittlung des prüfrelevanten Artenspektrums erforderlich.

Arten, für die die Verbotstatbestände durch das Bauvorhaben mit hinreichender Sicherheit ausgeschlossen werden können, müssen einer artenschutzrechtlichen Prüfung nicht mehr unterzogen werden (Relevanzschwelle).

Dies sind Arten,

- die im Land Brandenburg gemäß Roter Liste ausgestorben oder verschollen sind,
- die nachgewiesenermaßen im Naturraum nicht vorkommen,
- deren Lebensräume/Standorte im Wirkraum des Vorhabens nicht vorkommen oder
- deren Wirkungsempfindlichkeit vorhabenbedingt so gering ist, dass sich relevante Beeinträchtigungen/Gefährdungen mit hinreichender Sicherheit ausschließen lassen.

Zur Beurteilung des Vorliegens der Verbotstatbestände gemäß § 44 Abs.1 i.V.m. Abs. 5 BNatSchG wird seitens der unteren Naturschutzbehörde die Erfassung / Behandlung folgender Arten / Artengruppen für erforderlich betrachtet:

- Brutvögel
- Zauneidechsen
- Moorfrosch
- Fledermäuse

Die Untersuchung weiterer Arten/ Artengruppen ist durch den Gutachter auf Grundlage der Biotopypenkartierung zu prüfen bzw. festzulegen.

Alle Erfassungen sind von Fachleuten für die jeweiligen Arten/Artengruppen durchzuführen.

Zur Beurteilung des Vorliegens der o. g. Verbotstatbestände bedarf es neben den Aussagen zu Umfang, Zeitraum und Methodik der Erfassung nachfolgende Angaben:

1. Vorkommen im Untersuchungsgebiet / wo exakt nachgewiesen (Text und Karte, Maßstab 1:5000)
2. Welche geplante Handlung löst welchen Verbotstatbestand aus
  - Beschreibung der Handlung
  - Benennung des Verbotstatbestandes
3. In welchem Umfang ist die Art betroffen
  - Umfang der betroffenen Fortpflanzungs- und Ruhestätten
  - Bei dem Störungsverbot; Größe der gestörten Population
4. Möglichkeit / Umsetzung vorgezogener Ausgleichsmaßnahmen



- Artbezogene Ableitung und Begründung der Eignung vorgeschlagener Ausgleichsmaßnahmen
- Verortung in einer Karte
- Beschreibung der vorgezogenen Maßnahmen nach Art und Umfang
- Angaben zum zeitlichen Ablauf ihrer Umsetzung; Prognose der Dauer bis zum Eintreten der Funktionsfähigkeit
- Angaben zum Risikomanagement

Sofern Verbotstatbestände des § 44 Abs. 1 BNatSchG erfüllt werden, sind in Hinblick auf eine Ausnahmeprüfung nach § 45 Abs. 7 BNatSchG in der Begründung zum Bebauungsplan folgende Angaben erforderlich:

1. Ausführungen zu Alternativen,
2. Ausführungen zu den zwingenden Gründen des überwiegenden öffentlichen Interesses,
3. Auswirkungen auf den Erhaltungszustand der lokalen Population,
4. Ausführungen zu kompensatorischen Ausgleichsmaßnahmen (sofern vorgesehen).

Diese sind abhängig von den kartierten Vogelarten im Zusammenhang mit dem Erlass zum Vollzug des § 44 Abs.1 Nr. 3 BNatSchG (Niststättenerlass - Anlage 4 zum Windkrafterlass Brandenburg) zu bewerten.

Es wird als Hilfestellung bei der Erstellung des artenschutzrechtlichen Fachbeitrages auch auf die Arbeitshilfe Artenschutz und Bebauungsplanung, die im Auftrag des Ministeriums für Infrastruktur und Raumordnung (Stand Januar 2009) erstellt wurde, verwiesen.

#### Verbot nach § 44 Abs.1 Nr.3 BNatSchG:

Der Verbotstatbestand des § 44 Abs. 1 Nr. 3 BNatSchG greift für alle europäischen Vogelarten immer dann, wenn ganze, regelmäßig genutzte Reviere verloren gehen und keine CEF-Maßnahmen möglich sind. Dies gilt auch für diejenigen Arten, für die entsprechend des Niststättenerlasses keine erneute Nutzung der Fortpflanzungsstätte erfolgt. Eine vollständige Beseitigung ist dabei sowohl bei einer vollständigen Überprägung des Habitats als auch bei einer Nutzungsaufgabe aufgrund von anderen Beeinträchtigungen (z.B. hervorgerufen durch betriebsbedingte Beeinträchtigungen) gegeben.

In Bezug auf das Verbot in § 44 Abs. 1 Nr. 3 ist zu beachten, dass es zur Vermeidung dieses Verbotstatbestandes nicht ausreicht, dass auf potenziell geeignete Ersatzlebensräume außerhalb des Vorhabensgebietes verwiesen wird (s. auch MLUR 2009: Hinweise zum Vollzug der Eingriffsregelung).

§ 44 Abs. 5 BNatSchG eröffnet die Möglichkeit, zur Wahrung der ökologischen Funktion betroffener Lebensstätten vorgezogene Ausgleichsmaßnahmen (auch als „CEF“-Maßnahmen bezeichnet) festzusetzen.

Es handelt sich dabei um vorbeugende funktionserhaltende Maßnahmen, die auf eine Minimierung/Beseitigung der negativen Auswirkungen des Vorhabens abzielen. Die Maßnahmen müssen folgende Bedingung erfüllen: Ihre Funktionsfähigkeit muss vor dem vorgesehenen Eingriff (d.h. vor Baubeginn bzw. vor Beginn bauvorbereitender Maßnahmen) erreichbar oder mit großer Sicherheit zu erwarten sein.

Die Schaffung neuer Niststätten im Umfeld des Vorhabens vor Abriss und ein Nachweis der Funktionsfähigkeit könnte einen Antrag auf Ausnahme von den Verboten nach § 44 BNatSchG im Abrissanzeigeverfahren hinfällig machen.

Für Vogelarten, die keinen Gefährdungsstatus nach der Roten Liste Brandenburgs und Deutschlands besitzen, kann davon ausgegangen werden, dass der Erhaltungszustand der landes- und deutschland-



weiten Population gewahrt bleibt. Für diese Arten sind in der Regel keine kompensatorischen Ausgleichsmaßnahmen im Rahmen der artenschutzrechtlichen Genehmigung (FCS-Maßnahmen) erforderlich.

#### Hinweis zur Zauneidechse

Die Konzeption der vorgezogenen Ausgleichsmaßnahmen zur Wahrung der ökologischen Funktion („CEF-Maßnahmen gemäß § 44 Abs. 4 BNatSchG) ist detailliert auszuarbeiten. Darstellerische Angaben zum Zaunverlauf und Ablauf der Absammelaktionen vor Beginn der Baumaßnahme sind zu ergänzen. Die Eignung des Zauneidechsenquartiers als Überwinterungsplatz sollte geprüft werden. Frostfreie Bereiche sollten zur Verfügung gestellt werden. Der geplante Standort des Zauneidechsenhügels erscheint stark beschattet, es sollte ein alternativer vollsonniger Standort gefunden werden.

#### Eingriffsregelung

Nach § 1a Abs. 3 BauGB sind die Vermeidung und der Ausgleich voraussichtlich erheblicher Beeinträchtigungen des Landschaftsbildes sowie der Leistungs- und Funktionsfähigkeit des Naturhaushalts in seinen in § 1 Abs. 6 Nr. 7 Buchstabe a bezeichneten Bestandteilen (Eingriffsregelung nach dem Bundesnaturschutzgesetz) in der Abwägung nach § 1 Abs. 7 zu berücksichtigen.

Im zuvor genannten Zusammenhang wird auf die Hinweise in der Handlungsanleitung zur Bewältigung der naturschutzrechtlichen Eingriffsregelung hingewiesen (HVE, [https://mluk.brandenburg.de/media\\_fast/4055/hve\\_09.pdf](https://mluk.brandenburg.de/media_fast/4055/hve_09.pdf)).

Auf den Hinweis zum Schutzgut Tiere in der Eingriffsregelung im Abschnitt Artenschutz wird verwiesen.

Auf den Erlass des Ministeriums für Infrastruktur und Landwirtschaft und des Ministeriums für Umwelt, Gesundheit und Verbraucherschutz (Amtsblatt für Brandenburg, Nr. 44 vom 23. Oktober 2013) zur Sicherung gebietsheimischer Herkünfte wird hingewiesen.

Danach sind gebietsheimische Pflanzen zu verwenden, die im Rahmen von Ausgleichs- und Ersatzmaßnahmen angeordnet werden.

Kann den Inhalten der Landschaftsplanung nicht Rechnung getragen werden, ist dies nach § 9 Abs. 5 BNatSchG zu begründen.

#### **Amt für Landwirtschaft, Veterinär- und Lebensmittelüberwachung**

Da keine Stellungnahme abgegeben wurde ist davon auszugehen, dass keine Fachbelange berührt sind.

Bei Rückfragen stehe ich gerne zur Verfügung.

Mit freundlichen Grüßen

Im Auftrag

Büttner



Ministerium  
für Infrastruktur  
und Landesplanung

Senatsverwaltung  
für Stadtentwicklung, Bauen  
und Wohnen

## Gemeinsame Landesplanungsabteilung

Gemeinsame Landesplanungsabteilung | Henning-von-Tresckow-Straße 2-8 | 14467 Potsdam

Amt Friesack  
Bauverwaltung - Bauleitplanung  
Marktstraße 22  
14662 Friesack

Nur per mail: [j.rosenfeld@amt-friesack.de](mailto:j.rosenfeld@amt-friesack.de)

Henning-von-Tresckow-Straße 2-8  
14467 Potsdam

Bearb.: Herr Krüger

**Gesch.-Z.: GL5.4-46155-106-0461/2020**

Tel.: 0331-866-8755

Fax: 0331-866-8703

Hubertus.krueger@gl.berlin-brandenburg.de

Internet: [gl.berlin-brandenburg.de/](http://gl.berlin-brandenburg.de/)

Potsdam, 28. April 2022

**Planung/Vorhaben: Vorhabenbezogener Bebauungsplan „PV-Anlage Vietznitz-Friesack“, Stand Juni 2021**

**Gemeinde / Ortsteil: Wiesenaue**

**Kreis: Havelland**

**Region: Havelland-Fläming**

Schreiben (E-Mail) des Planungsbüros Baukonzept Neubrandenburg GmbH vom 11.04.2022 in Ihrem Auftrag

<input type="checkbox"/>	<b>Stellungnahme zur Zielanfrage gemäß Art. 12 bzw. 13 des Landesplanungsvertrages</b>
<input type="checkbox"/>	<b>Stellungnahme im Rahmen der Beteiligung der Behörden gemäß § 4 Abs. 1 BauGB</b>
<input checked="" type="checkbox"/>	<b>Stellungnahme im Rahmen der Beteiligung der Behörden gemäß § 4 Abs. 2 BauGB</b>

**Beurteilung** der angezeigten Planungsabsicht:

<input type="checkbox"/>	<b>Die Planungsabsicht ist nicht hinreichend zu beurteilen.</b>
<input type="checkbox"/>	<b>Die Planungsabsicht steht im Widerspruch zu Zielen der Raumordnung</b>
<input type="checkbox"/>	<b>Es ist derzeit kein Widerspruch zu Zielen der Raumordnung zu erkennen.</b>
<input checked="" type="checkbox"/>	<b>Die Planungsabsicht ist an die Ziele der Raumordnung angepasst.</b>
<input type="checkbox"/>	<b>Anrechnung auf Eigenentwicklungsoption (EEO) oder Wachstumsreserve (WR) in ha</b>

**Zielmitteilung / Erläuterungen:**

Mit dem vorliegenden Verfahren sollen die planungsrechtlichen Voraussetzungen zur Errichtung einer Photovoltaik-Freiflächenanlage geschaffen werden.  
Die Mitteilung der Ziele der Raumordnung haben Sie mit unserer Stellungnahme vom 10.08.2020 erhalten.  
Diese Stellungnahme behält weiterhin Gültigkeit.

**Dienstsitze**

AL/SAL/GL 1, 2, 3, 5, 6 14467 Potsdam  
GL 4 03046 Cottbus  
GL 5 15236 Frankfurt (Oder)

Henning-von-Tresckow-Straße 2-8  
Gulbener Straße 24  
Müllroser Chaussee 54

**Telefon**

0331-866-8701  
0355-494924-51  
0335-60676-9932

**Fax**

0331-866-8703  
0355-494924-99  
0335-60676-9944

**ÖPNV**

Tram 92, 93, 96, Bus 606  
Bus 16  
Tram 3, 4, Bus 981

### Rechtliche Grundlagen zur Beurteilung der Planungsabsicht

- Landesentwicklungsprogramm 2007 (LEPro 2007) vom 18.12.2007, GVBl. I S. 235
- Landesentwicklungsplan Hauptstadtregion Berlin – Brandenburg (LEP HR) vom 29.04.2019 GVBl. II, Nr. 35;

### Bindungswirkung

Gemäß § 1 Abs. 4 BauGB sind Bauleitpläne an die Ziele der Raumordnung anzupassen. Die Ziele der Raumordnung können im Rahmen der Abwägung nicht überwunden werden.

Die für die Planung relevanten Grundsätze und sonstigen Erfordernisse der Raumordnung sind aus den o. g. Rechtsgrundlagen von der Kommune eigenständig zu ermitteln und im Rahmen der Abwägung angemessen zu berücksichtigen.

### Hinweise

- Diese Stellungnahme gilt, solange die Grundlagen, die zur Beurteilung der Planung geführt haben, nicht wesentlich geändert wurden. Die Erfordernisse aus weiteren Rechtsvorschriften bleiben von dieser Mitteilung unberührt.
- Wir bitten, **Beteiligungen** gemäß Landesplanungsvertrag zur Zielmitteilung/Trägerbeteiligung zu Bauleitplänen, **Mitteilungen über das Inkrafttreten** von Bauleitplänen sowie Satzungen nach § 34 (4) BauGB oder die **Einstellung von Verfahren** nur **in digitaler Form durchzuführen** (E-Mail oder Download-Link) und dafür **ausschließlich unser Referatspostfach** zu nutzen: [gl5.post@gl.berlin-brandenburg.de](mailto:gl5.post@gl.berlin-brandenburg.de).
- Information für den Fall der Erhebung personenbezogener Daten siehe folgenden Link: <https://gl.berlin-brandenburg.de/service/info-personenbezogene-daten-gl-5.pdf>.

Im Auftrag

gez. Krüger

# Regionale Planungsgemeinschaft Havelland-Fläming

- Der Vorsitzende -

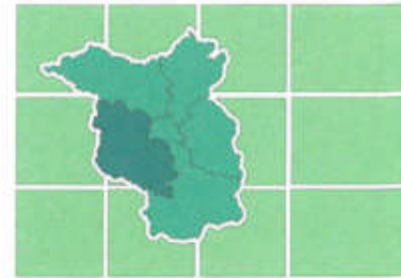

Baukonzept Neubrandenburg GmbH  
Gerstenstraße 9

17034 Neubrandenburg

nur per E-Mail an: [toeb@baukonzept-nb.de](mailto:toeb@baukonzept-nb.de)



Bearbeiterin:	Tel.	E-Mail:	Az.:	Teltow, den
Frau Stöck	-14	lydia.stoock@havelland-flaeming.de	5bg_9491_xw	25.04.2022

**Planung:** Vorhabenbezogener Bebauungsplan „PV-Anlage Vietznitz-Friesack“ der Gemeinde Wiesenaue, OT Vietznitz

**Hier:** Beteiligung der Regionalen Planungsgemeinschaft Havelland-Fläming als Träger öffentlicher Belange gemäß § 4 BauGB

**Bezug:** Ihr Schreiben vom 07.04.2022 mit der Bitte um Stellungnahme

Sehr geehrter Herr Meißner,

ich bedanke mich für die Beteiligung am o. g. Planverfahren und nehme wie folgt Stellung:

## 1. Formale Hinweise

Die Regionale Planungsgemeinschaft Havelland-Fläming ist nach § 4 Absatz 2 des Gesetzes zur Regionalplanung und zur Braunkohlen- und Sanierungsplanung (RegBkPIG) vom 08. Februar 2012 (GVBl. I Nr. 13), zuletzt geändert durch Gesetz vom 23. Juni 2021 (GVBl. I Nr. 19), Trägerin der Regionalplanung in der Region Havelland-Fläming. Ihr obliegt die Aufstellung, Fortschreibung, Änderung und Ergänzung des Regionalplans als übergeordnete und zusammenfassende Landesplanung im Gebiet der Region.

Der Regionalplan Havelland-Fläming 2020 ist auf Grund der Urteile des Oberverwaltungsgerichts Berlin-Brandenburg vom 05. Juli 2018 unwirksam geworden.

Auf Grund des § 2c Absatz 1 Satz 1 des RegBkPIG hat die Regionalversammlung Havelland-Fläming am 27. Juni 2019 die Aufstellung des Regionalplans Havelland-Fläming 3.0 beschlossen. Der Aufstellungsbeschluss und das Planungskonzept zur Steuerung der Windenergienutzung wurden im Amtsblatt für Brandenburg Nummer 28 vom 24. Juli 2019 bekannt gemacht.

In der 6. öffentlichen Sitzung der Regionalversammlung am 18. November 2021 wurde der Entwurf des Regionalplans Havelland-Fläming 3.0 vom 05. Oktober 2021 bestehend aus textlichen Festlegungen, Festlegungskarte und Begründung gebilligt. Die Regionalversammlung hat zudem

• Körperschaft des öffentlichen Rechts •

Oderstraße 65, 14513 Teltow

Tel.: (03328) 3354-0, Fax: (03328) 3354-20,

E-Mail: [info@havelland-flaeming.de](mailto:info@havelland-flaeming.de), Internet: [www.havelland-flaeming.de](http://www.havelland-flaeming.de)

Verkehrsverbindung: - Potsdam Hauptbahnhof: Bus X1 oder 601 bis Teltow, Haltestelle Teltow/Feuerwehr – alle 20 min  
- Berlin S-Bahn 25 nach S Teltow/Stadt, dann Bus X1 oder 601 bis Haltestelle Teltow/Feuerwehr – alle 10 min

beschlossen, für den Entwurf des Regionalplans das Beteiligungsverfahren sowie die öffentliche Auslegung der Unterlagen nach § 9 Absatz 2 ROG in Verbindung mit § 2 Absatz 3 RegBkPlG durchzuführen. Diese Verfahren wurden mit der Möglichkeit zur Abgabe einer Stellungnahme bis zum 09. Juni 2022 und sich anschließender Auswertung eingeleitet. In Aufstellung befindliche Ziele und Grundsätze der Regionalplanung sind nach § 4 Abs. 1 ROG als sonstige Erfordernisse der Raumordnung in Abwägungs- und Ermessensentscheidungen zu berücksichtigen.

Die Satzung über den Sachlichen Teilregionalplan Havelland-Fläming „Grundfunktionale Schwerpunkte“ wurde mit Bescheid vom 23. November 2020 von der Gemeinsamen Landesplanungsabteilung Berlin-Brandenburg genehmigt. Mit der Bekanntmachung der Genehmigung im Amtsblatt für Brandenburg Nr. 51 vom 23. Dezember 2020 trat der sachliche Teilregionalplan in Kraft.

## **2. Regionalplanerische Belange**

Mit der vorliegenden Planung soll auf einer landwirtschaftlichen Konversionsfläche eine PV-Anlage errichtet werden

Im Entwurf des Regionalplans Havelland-Fläming 3.0 sind für das Plangebiet keine Festlegungen vorgesehen.

**Belange der Regionalplanung werden daher nicht berührt.**

Mit freundlichen Grüßen

In Vertretung

**beglaubigt:** 

Mike Schubert



Landesamt für Umwelt  
Postfach 50 10 61 | 14410 Potsdam

BAUKONZEPT Neubrandenburg GmbH  
Gerstenstraße 9  
17034 Neubrandenburg



Bearb.: Frau Andrea Schuster  
Gesch.-Z.: LFU-TOEB-  
3700/774+3#152098/2022  
Hausruf: +49 355 4991-1303  
Fax: +49 33201 442-662  
Internet: www.lfu.brandenburg.de  
TOEB@LFU.Brandenburg.de

Cottbus, 3. Mai 2022

**Vorhabenbezogener Bebauungsplan "PV-Anlage Vietnitz-Friesack" der Gemeinde Wiesenaue**

Stellungnahme als Träger öffentlicher Belange

Eingereichte Unterlagen:

- Anschreiben vom 07.04.2022
- Begründung mit Umweltbericht, 06/2021
- Artenschutzfachliche Prüfung, 06/2021
- Planzeichnung, 06/2021
- Blendgutachten, 27.05.2021
- FFH-Verträglichkeitsuntersuchung, 06/2021

Sehr geehrte Damen und Herren,

die zum o. g. Betreff übergebenen Unterlagen wurden von den Fachabteilungen Naturschutz, Immissionsschutz und Wasserwirtschaft (Prüfung des Belangs Wasserwirtschaft hier bezogen auf die Zuständigkeiten des Wasserwirtschaftsamtes gemäß BbgWG § 126, Abs. 3, Satz 3, Punkte 1-5 u. 8) des Landesamtes für Umwelt (LfU) zur Kenntnis genommen und geprüft.

Im Ergebnis dieser Prüfung werden für die weitere Bearbeitung der Planungsunterlagen sowie deren Umsetzung beiliegende Stellungnahmen der Fachabteilungen Immissionsschutz und Wasserwirtschaft übergeben. Die fachliche Zuständigkeit für den Naturschutz obliegt der unteren Naturschutzbehörde des Landkreises Havelland.

Besucheranschrift:  
Von-Schön-Straße 7

03050 Cottbus

Tel: +49 0355 4991-1035

Fax: +49 0331 27548-3308

Hauptsitz:  
Seeburger Chaussee 2  
14476 Potsdam  
OT Groß Glienicke



Mit freundlichen Grüßen  
Im Auftrag

Andrea Schuster

Dieses Dokument wurde am 3. Mai 2022 durch Andrea Schuster schlussgezeichnet und ist ohne Unterschrift gültig.

Anlage

**FORMBLATT**  
**Beteiligung der Träger öffentlicher Belange an Bauleitplanverfahren**  
**und vergleichbaren Satzungsverfahren (§ 4 BauGB)**

**Stellungnahme des Trägers öffentlicher Belange**

Name/Stelle des Trägers öffentlicher Belange	<b>Landesamt für Umwelt - Abteilung Technischer Umweltschutz 2</b>
Belang	<b>Immissionsschutz</b>
Vorhaben	<b>Vorhabenbezogener Bebauungsplan PV-Anlage Vietnitz-Friesack der Gemeinde Wiesenaue</b>
Ansprechpartner*In: Referat: Telefon: E-Mail: Aktenzeichen: (intern)	Maik Gruber T26 033201 442 550 TOEB@LfU.Brandenburg.de Stn. 057/22 T26

*Bitte zutreffendes ankreuzen  und ausfüllen.*

Keine Betroffenheit durch die vorgesehene Planung	<input type="checkbox"/>
---	--------------------------

<b>1. Einwendungen</b> Einwendungen mit rechtlicher Verbindlichkeit aufgrund fachgesetzlicher Regelungen, die ohne Zustimmung, Befreiung o. Ä. der Fachbehörde in der Abwägung nicht überwunden werden können (bitte alle drei Rubriken ausfüllen)
a) Einwendung
b) Rechtsgrundlage
c) Möglichkeiten der Anpassung an die fachgesetzlichen Anordnungen oder die Überwindung (z. B. Ausnahmen oder Befreiungen)

<b>2. Fachliche Stellungnahme</b>	
<input type="checkbox"/>	Beabsichtigte eigene Planungen und Maßnahmen, die den o. g. Plan berühren können, mit Angabe des Sachstands und des Zeitrahmens
<input checked="" type="checkbox"/>	Sonstige fachliche Informationen oder rechtserhebliche Hinweise aus der eigenen Zuständigkeit zu dem o. g. Plan, gegliedert nach Sachkomplexen, jeweils mit Begründung und ggf. Rechtsgrundlage
<b>1. Sachstand</b>	

Antragsgegenstand ist der vorhabenbezogene Bebauungsplan (vBPL) „PV-Anlage Vietznitz-Friesack“ der Gemeinde Wiesenaue.

Der Geltungsbereich des Bebauungsplans umfasst die Flurstücke 5/1, 2 (teilw.) und 96 (teilw.) der Gemarkung Vietznitz, Flur 1 und hat eine Größe von rund 3,2 ha.

Das Aufstellungsverfahren erfolgt im Normalverfahren nach § 8 BauGB<sup>1</sup>. Ziel der Aufstellung ist die Errichtung einer Photovoltaikanlage im Plangebiet. Zu diesem Zweck wird ein sonstiges Sondergebiet nach § 11 BauNVO<sup>2</sup> ausgewiesen.

## **2. Stellungnahme**

### Rechtsgrundlage

Gemäß § 50 Satz 1 Bundes-Immissionsschutzgesetz (BImSchG)<sup>3</sup> sind bei raumbedeutsamen Planungen und Maßnahmen die für eine bestimmte Nutzung vorgesehenen Flächen einander so zuzuordnen, dass schädliche Umwelteinwirkungen so weit wie möglich vermieden werden. Mögliche schädliche Umwelteinwirkungen im Sinne des BImSchG können Lärm, Staub, Gerüche, Luftschadstoffe, elektromagnetische Felder, Licht etc. darstellen. Hinsichtlich des Lärms maßgeblich sind die Orientierungswerte des Beiblatts 1 der DIN 18005, Teil 1, bei einwirkendem Anlagenlärm die Richtwerte der Nr. 6.1 der TA Lärm<sup>4</sup>. Bei der Errichtung baulicher Anlagen entstehender Lärm ist entsprechend der Vorgaben der AVV Baulärm<sup>5</sup> zu beurteilen, die Bewertung von Staubbeeinträchtigungen, Gerüchen und einwirkenden Luftschadstoffen erfolgt anhand der TA Luft<sup>6</sup>. Mögliche Beeinträchtigungen durch Lichtimmissionen werden anhand der Lichtleitlinie<sup>7</sup> ermittelt. Hinsichtlich der elektromagnetischen Felder und deren Störwirkung liegt die Zuständigkeit beim Landesamt für Arbeitsschutz, Verbraucherschutz und Gesundheit (LAVG).

### Planumfeld

Das Plangebiet umfasst eine ehemalige landwirtschaftliche Betriebsstätte, auf dem Gelände befinden sich derzeit noch 5 ehemalige Ställe, eine Lagerhalle und weitere Nebengebäude in schlechtem baulichen Zustand. Im Norden und Osten wird das Plangebiet durch einen Gehölzstreifen begrenzt, im Norden schließt sich die Ortslage von Vietznitz an, im Osten Flächen für die Landwirtschaft. Westlich des Plangebietes befinden sich ebenfalls Flächen für die Landwirtschaft, im Westen wird das Plangebiet durch den Verlauf der L17 (Warsower Straße) mit anschließenden Grünflächen begrenzt.

Der Planungsgrundsatz des § 50 BImSchG wird erfüllt.

### Schutzanspruch

<sup>1</sup> Baugesetzbuch (BauGB) in der Fassung der Bekanntmachung vom 3. November 2017 (BGBl. I S. 3634), zuletzt geändert durch Artikel 9 des Gesetzes vom 10. September 2021 (BGBl. I S. 4147)

<sup>2</sup> Verordnung über die bauliche Nutzung der Grundstücke (BauNutzungsverordnung - BauNVO) in der Fassung der Bekanntmachung vom 21. November 2017 (BGBl. I S. 3786), die durch Artikel 2 des Gesetzes vom 14. Juni 2021 (BGBl. I S. 1802

<sup>3</sup> Gesetz zum Schutz vor schädlichen Umwelteinwirkungen durch Luftverunreinigungen, Geräusche, Erschütterungen und ähnliche Vorgänge (Bundes-Immissionsschutzgesetz – BImSchG) vom 15.03.1974, Neugefasst durch Bek. v. 17.5.2013 I

<sup>4</sup> Sechste Allgemeine Verwaltungsvorschrift zum Bundes-Immissionsschutzgesetz (Technische Anleitung zum Schutz gegen Lärm – TA Lärm) vom 26. August 1998 (GMBI Nr. 26/1998 S. 503), zuletzt geändert durch Verwaltungsvorschrift vom 01.06.2017 (BAnz AT 08.06.2017 B5)

<sup>5</sup> Allgemeine Verwaltungsvorschrift zum Schutz gegen Baulärm – Geräuschimmissionen – vom 19. August 1970 (Beilage zum BAnz Nr. 160 vom 1. September 1970)

<sup>6</sup> Erste Allgemeine Verwaltungsvorschrift zum Bundes-Immissionsschutzgesetz (Technische Anleitung zur Reinhaltung der Luft – TA Luft) Vom 24. Juli 2002, GMBI. 2002, Heft 25 – 29, S. 511 – 60, neu gefasst am 18.08.2021 (GMBI Nr. 48-54/2021 S. 1050ff)

<sup>7</sup> Leitlinie des Ministeriums für Umwelt, Gesundheit und Verbraucherschutz des Landes Brandenburg zur Messung und Beurteilung von Lichtimmissionen (Licht-Leitlinie) vom 16. April 2014, Amtsblatt 21\_14 (S. 691-704)

Das sonstige Sondergebiet besitzt keinen Schutzanspruch hinsichtlich der Belange des Immissionsschutzes, da sich im Gebiet keine schutzwürdige Bebauung befinden wird.

#### Immissionssituation

Vom Plangebiet gehen bei üblicher Nutzung Emissionen (Lärm und Blendwirkung) aus, die geeignet sind, in angrenzenden schutzwürdigen Gebieten zu Überschreitungen von Grenz-, Richt- oder Orientierungswerten zu führen. Die Entfernung zwischen Beginn des Plangebietes und der nächstgelegenen Wohnbebauung beträgt 25 m. Den Unterlagen sind zwar keine Angaben zu den Lärmemissionen von Transformator und Wechselrichter zu entnehmen, bei üblicherweise verwendeten Geräten ist jedoch nicht damit zu rechnen, dass es zu Überschreitungen von Richt- oder Orientierungswerten durch den Lärm kommt.

Eine Blendwirkung der geplanten Anlage dagegen kann sowohl hinsichtlich des Straßenverkehrs auf der L17 als auch in Bezug auf die Wohnbebauung in Vietznitz nicht ausgeschlossen werden. Eine entsprechende gutachterliche Stellungnahme halte ich daher für erforderlich.

#### Umweltbericht

Dem Umweltbericht kann nur in Teilen gefolgt werden. Von derzeit üblichen Photovoltaikmodulen geht üblicherweise eine Blendwirkung aus, welche als erheblich einzuschätzen ist. Lediglich als „blendarm“ oder „blendfrei“ gekennzeichnete Photovoltaikmodule haben nur eine geringe Blendwirkung. Aus den Antragsunterlagen kann jedoch nicht entnommen werden, dass ausschließlich blendarme bzw. blendfreie Module verbaut werden. Damit ist eine Blendwirkung nicht auszuschließen.

### **3. Fazit**

Erst nach Vorlage eines Blendgutachtens kann abschließend hinsichtlich der hier zu vertretenden Belange des Immissionsschutzes geprüft werden, ob der Anlage zugestimmt werden kann.

Die vorliegende Stellungnahme verliert mit der wesentlichen Änderung der Beurteilungsgrundlagen ihre Gültigkeit. Das Ergebnis der Abwägung durch die Kommune ist entsprechend § 3 Abs. 2 Satz 4 BauGB mitzuteilen. Weiterhin wird um eine Anzeige zum Inkrafttreten des Planes bzw. die Erteilung der Genehmigung gebeten.

Dieses Dokument wurde am 2. Mai 2022 durch Maik Gruber schlussgezeichnet und ist ohne Unterschrift gültig.

## FORMBLATT

### Beteiligung der Träger öffentlicher Belange an Bauleitplanverfahren und vergleichbaren Satzungsverfahren (§ 4 BauGB)

#### Stellungnahme des Trägers öffentlicher Belange

Name/Stelle des Trägers öffentlicher Belange	Landesamt für Umwelt - Abteilung Wasserwirtschaft 1 und 2
Belang	Wasserwirtschaft
Vorhaben	Vorhabenbezogener Bebauungsplan "PV-Anlage Vietznitz-Friesack" der Gemeinde Wiesenaue, Ortsteil Vietznitz, LK HVL
Ansprechpartnerin: Referat: Telefon: E-Mail:	Kirsten Genselin W13 (Wasserwirtschaft in Genehmigungsverfahren) 033201 442-441 Kirsten.Genselin@LfU.Brandenburg.de

Bitte zutreffendes ankreuzen  und ausfüllen.

Keine Betroffenheit durch die vorgesehene Planung	<input type="checkbox"/>
---	--------------------------

<b>1. Einwendungen</b> Einwendungen mit rechtlicher Verbindlichkeit aufgrund fachgesetzlicher Regelungen, die ohne Zustimmung, Befreiung o. Ä. der Fachbehörde in der Abwägung nicht überwunden werden können (bitte alle drei Rubriken ausfüllen)
a) Einwendung
b) Rechtsgrundlage
c) Möglichkeiten der Anpassung an die fachgesetzlichen Anordnungen oder die Überwindung (z. B. Ausnahmen oder Befreiungen)

<b>2. Fachliche Stellungnahme</b>	
<input type="checkbox"/>	Beabsichtigte eigene Planungen und Maßnahmen, die den o. g. Plan berühren können, mit Angabe des Sachstands und des Zeitrahmens
<input checked="" type="checkbox"/>	Sonstige fachliche Informationen oder rechtserhebliche Hinweise aus der eigenen Zuständigkeit zu dem o. g. Plan, gegliedert nach Sachkomplexen, jeweils mit Begründung und ggf. Rechtsgrundlage
<input type="checkbox"/>	↓

**Die wasserwirtschaftlichen Belange des LfU gemäß BbgWG § 126 Abs. 3, Satz 3 betreffend werden folgende Hinweise gegeben:**

Das Referat W13 (Wasserwirtschaft in Genehmigungsverfahren) hat im Rahmen der Behördenbeteiligung zu genanntem Bebauungsplan zuletzt innerhalb der Gesamtstellungnahme des LfU vom 05.08.2020 eine Stellungnahme abgegeben.

*Darin wurde mitgeteilt, dass die wasserwirtschaftlichen Belange des LfU durch die vorgesehene Planung nicht betroffen sind.*

Da es bis zum gegenwärtigen Zeitpunkt keine neuen Erkenntnisse zu dem Vorhaben gibt, behalten die in der Stellungnahme getroffenen Aussagen weiterhin ihre Gültigkeit.

Dieses Dokument wurde am 11. April 2022 durch Kirsten Genselin schlussgezeichnet und ist ohne Unterschrift gültig.

**Von:** Juliane Rosenfeld <j.rosenfeld@amt-friesack.de>

**Gesendet:** Donnerstag, 5. Mai 2022 15:20

**An:** TÖB <toeb@baukonzept-nb.de>

**Betreff:** Vorhabenbezogener Bebauungsplan "PV-Anlage Vietznitz-Friesack"

Sehr geehrte Damen und Herren,

für die Gemeinde Mühlenberge, Paulinenaue, Pessin und Stadt Friesack liegen zum betreffenden Bebauungsplan keine Anmerkungen und Bedenken vor, unmittelbare Auswirkungen der Planung sind nicht erkennbar.

Mit freundlichen Grüßen

Juliane Rosenfeld  
Dipl.-Ing. (FH)

Bauverwaltung - Bauleitplanung

Tel.: +49 33235-4241

Fax.: +49 33235-42850

E-Mail: [j.rosenfeld@amt-friesack.de](mailto:j.rosenfeld@amt-friesack.de)

Internet: <http://www.amt-friesack.de>

WG: Abgleich von Ver- und Entsorgungsträgern im Projekt vBP „PV-Anlage Vietznitz-Friesack“ der Gemeinde  
Wiesenaue Vietznitz, 14662 Wiesenaue  
von: Serge Koch koch@lao-ing.de  
20.04.2022 09:47

Von: Sebastian Karle  
Gesendet: Mittwoch, 20. April 2022 09:22  
An: LAO - Funktionspostfaecher  
Betreff: Re: Abgleich von Ver- und Entsorgungsträgern im Projekt vBP „PV-Anlage Vietznitz-Friesack“ der Gemeinde  
Wiesenaue Vietznitz, 14662 Wiesenaue

Sehr geehrte Damen und Herren,

anbei möchte ich Ihnen mitteilen, dass wir hier keine Auskunft zu bestehenden Versorgungsanlagen geben können.  
Der Leitungsbestand ist örtlich nochmals zu überprüfen. Die Straßenbeleuchtungsanlage der Gemeinde verläuft auf  
der südlichen Seite der Ortsdurchfahrt Vietznitz.

Für Rückfragen stehe ich gerne zur Verfügung  
und verbleibe mit freundlichen Grüßen

Sebastian Karle

Dipl.-Ing.(FH)

Bauverwaltung - Tiefbau

---

Amt Friesack  
Marktstr. 22  
14662 Friesack

Tel.: +49 33235-4240  
Fax.: +49 33235-42850

E-Mail: [s.karle@amt-friesack.de](mailto:s.karle@amt-friesack.de)  
Internet: <http://www.amt-friesack.de>

---

Von: "Thomas Polkowski" >  
An: "Sebastian Karle" >  
Gesendet: Dienstag, 19. April 2022 11:33:15  
Betreff: Fwd: Abgleich von Ver- und Entsorgungsträgern im Projekt vBP „PV-Anlage Vietznitz-Friesack“ der Gemeinde  
Wiesenaue Vietznitz, 14662 Wiesenaue

Mit freundlichen Grüßen

Thomas Polkowski,  
Amtsleiter Bauamt

Amt Friesack  
Marktstr. 22  
14662 Friesack

Tel.: +49 33235-4235  
Fax.: +49 33235-42850



E.DIS Netz GmbH Gewerbegebiet Nord 5 16845 Neustadt

LAO Ingenieurgesellschaft mbH  
Herr Michael Mucke  
Hermann-Steinhäuser-Straße 43-47

63065 Offenbach am Main

**E.DIS Netz GmbH**

MB Neustadt  
Gewerbegebiet Nord 5  
16845 Neustadt  
www.e-dis-netz.de

T +49 33970-5020

EDI\_Betrieb\_Neustadt@e-dis.de

Neustadt, den 14.04.2022

**Spartenauskunft:** 0500073-EDIS in Wiesenaue Warsower Straße 20

**Anfragegrund:** Planung

**Projektname:** 2022-58932-005: vBP PV-Anlage

**Erstellt am:** 14.04.2022

**Projektzusatz:**

Sehr geehrte Damen und Herren,

anbei übersenden wir Ihnen die gewünschte Spartenauskunft.

Achtung: Im Anfragebereich befinden sich Telekommunikationsanlagen (Rohranlagen/ Kabel) in Planung/ im Bau. Beachten Sie die Hinweise zur "Abstimmung vor Baubeginn" auf Seite 3.

Das rot umrandete Gebiet auf den Plänen stellt den Anfragebereich dar.

Folgende Planauszüge und sonstige Dokumente wurden übergeben:

Sparte	Spartenpläne ausgegeben	Sicherheitsrel. Einbauten	Sperrflächen	Leerauskunft
Gas:	<input type="checkbox"/>	<input type="checkbox"/>	<input type="checkbox"/>	<input checked="" type="checkbox"/>
Strom-BEL:	<input type="checkbox"/>	<input type="checkbox"/>	<input type="checkbox"/>	<input checked="" type="checkbox"/>
Strom-NS:	<input checked="" type="checkbox"/>	<input type="checkbox"/>	<input type="checkbox"/>	<input type="checkbox"/>
Strom-MS:	<input checked="" type="checkbox"/>	<input type="checkbox"/>	<input type="checkbox"/>	<input type="checkbox"/>
Strom-HS:	<input type="checkbox"/>	<input type="checkbox"/>	<input type="checkbox"/>	<input checked="" type="checkbox"/>
Telekommunikation:	<input type="checkbox"/>	<input type="checkbox"/>	<input type="checkbox"/>	<input checked="" type="checkbox"/>
Fernwärme:	<input type="checkbox"/>	<input type="checkbox"/>	<input type="checkbox"/>	<input checked="" type="checkbox"/>
<b>Dokumente</b>				
Indexplan:	<input checked="" type="checkbox"/>	Vermessungsdaten:		<input type="checkbox"/>
Gesamtmedienplan:	<input checked="" type="checkbox"/>	Merkblatt zum Schutz der Verteilungsanlagen:		<input checked="" type="checkbox"/>
Skizze:	<input type="checkbox"/>			

Bitte beachten Sie hierzu die Bestätigung über erfolgte Planauskunft / Einweisung, insbesondere die Informationen zu 'Örtliche Einweisung / Ansprechpartner' auf Seite 3, die 'Besonderen Hinweise' auf Seite 4, das Merkblatt zum Schutz der Verteilungsanlagen und die beigefügten Pläne.

Freundliche Grüße  
E.DIS Netz GmbH  
MB Neustadt

Dieses Schreiben wurde maschinell erstellt und ist auch ohne Unterschrift gültig.

1/4

Geschäftsführung:  
Stefan Blache  
Andreas John  
Michael Kaiser

Sitz: Fürstenwalde/Spree  
Amtsgericht Frankfurt (Oder)  
HRB 16068  
St.Nr. 061 108 06416  
Ust.Id. DE285351013  
Gläubiger Id: DE62ZZ00000175587

Deutsche Bank AG  
Fürstenwalde/Spree  
IBAN DE75 1207 0000 0254 5515 00  
BIC DEUTDE33HAN

Commerzbank AG  
Fürstenwalde/Spree  
IBAN DE52 1704 0000 0650 7115 00  
BIC COBADE33HAN



## Bestätigung über erfolgte Planausgabe / Einweisung

### Achtung:

**Arbeiten in der Nähe von Strom- und Gasverteilungsanlagen sind mit Lebensgefahr verbunden!!**

Für das Bauvorhaben	<u>0500073-EDIS, Wiesenaue Warsower Straße 20</u> <small>genaue Bezeichnung: Ort, Straße, Hausnummer, bzw. Leitungsabschnitt oder zwischen Hausnummern</small>
	<u>Planung, Sonstiges</u> <small>auszuführende Arbeiten</small>
	<u>06.04.2023</u> <small>voraussichtlicher Beginn der Arbeiten</small>
wurde Herr/Frau	<u>Herr Michael Mucke Tel.: 069-85702910 /</u>
Beauftragter der Firma	<u>LAO Ingenieurgesellschaft mbH</u>
Anschrift	<u>63065 Offenbach am Main, Hermann-Steinhäuser-Straße 43-47</u> <small>Ort, Straße, Hausnummer</small>

über den Gefährdungsbereich nachstehender Verteilungsanlagen (hierzu gehören z. B. Rohrleitungen, Stationen, elektrische Freileitungen und Kabel, Armaturen, Anlagen für den Kathodenschutz, Steuer - und Messkabel, Erdungsanlagen u. a.) im Baustellenbereich eingewiesen.

Auskünfte über Verteilungsanlagen, die sich nicht im Eigentum des Netzbetreibers befinden, müssen bei den zuständigen Netzbetreibern (Übertragungsnetzbetreiber, Stadtwerke, Wasserzweckverbände, private Eigentümer, ...) eingeholt werden.

Eventuell kann die Gemeinde über weitere Versorgungsträger Auskunft erteilen.

Die Einweisung erfolgte mittels Aushändigung von Plänen (mit Übergabedatum).

### Die Weitergabe an Dritte ist nicht erlaubt!

Für die Lagerichtigkeit der in den ausgegebenen Plänen eingezeichneten Anlagen, Kabel, Rohrleitungen und Neben-/Hilfseinrichtungen, insbesondere für Maßangaben, übernimmt der Netzbetreiber keine Gewähr.

Bei Arbeiten im Gefährdungsbereich (Nieder- und Mittelspannung 2m, Hochspannung 6m) von Verteilungsanlagen ist der genaue Verlauf, insbesondere die Tiefe, durch Graben von Suchschlitzen in Handschachtung oder in leitungsschonender Arbeitstechnik, wie z.B. der Einsatz eines Saugbaggers, festzustellen.

Bei Unklarheiten ist in jedem Fall Kontakt mit dem zuständigen Kundencenter/Standort des Netzbetreibers aufzunehmen.

Außerdem sind die Informationen zu "**Örtliche Einweisung / Ansprechpartner**" (Seite 3), die "**Besonderen Hinweise**" (Seite 4), das "**Merkblatt zum Schutz der Verteilungsanlagen**" sowie die spartenspezifischen Verhaltensregeln besonders zu beachten.

Die übergebenen/empfangenen Pläne sind gut lesbar und entsprechen dem nachgefragten Gebiet.

Die übergebenen/empfangenen Pläne geben den Zustand zum Zeitpunkt der Auskunftserteilung wieder. Es ist darauf zu achten, dass zu Beginn der Bauarbeiten aktuelle Pläne vor Ort vorliegen.

Kontaktadresse / Meisterbereich	<u>E.DIS Netz GmbH, Neustadt</u>	<u>+49 33970-5020</u> <small>Telefon</small>
------------------------------------	----------------------------------	---

Spartenauskunft: 0500073-EDIS, Wiesenaue Warsower Straße 20



## Örtliche Einweisung / Ansprechpartner

**Örtliche Einweisung vor Baubeginn notwendig**

Vorgehensweise bei einer örtlichen Einweisung:

Für die Vereinbarung des Einweisungstermins setzen Sie sich bitte mit dem zuständigen Ansprechpartner in Verbindung. Die Durchführung des Einweisungstermins muss auf diesem Formular durch die Unterschrift der E.DIS Netz GmbH und Ihrem Unternehmen bestätigt werden.

---

Termin durchgeführt am

Unterschrift EDIS Netz GmbH

Unterschrift Unternehmen

**Vor Baubeginn ist eine Abstimmung erforderlich**

Im Bereich des Vorhabens befinden sich Telekommunikationsanlagen (Rohranlagen/ Kabel) in Planung/ im Bau. Vor Baubeginn ist eine Abstimmung mit der e.discom Telekommunikation GmbH erforderlich. Bitte wenden sie sich an Tel.: +49 331 9080 2490 oder e-mail: [disposition@ediscom.net](mailto:disposition@ediscom.net).

### Für Rückfragen steht Ihnen gern zur Verfügung:

#### Standort Rathenow

Bammer Landstraße 12

14712 Rathenow

E-Mail: [EDI\\_Betrieb\\_Neustadt@e-dis.de](mailto:EDI_Betrieb_Neustadt@e-dis.de)

Stromversorgungsanlagen: +49 3385 5460-265

Gasversorgungsanlagen: +49 3385 5460-211

Kommunikationsanlagen: +49 331 9080 3000

Hochspannungsanlagen: +49 1732695563 +49 15254700453

(wenn nicht erreichbar: bitte folgende Nummer kontaktieren: +49 3361 7332333)

#### Standort Neustadt

Gewerbegebiet Nord 5

16845 Neustadt

E-Mail: [EDI\\_Betrieb\\_Neustadt@e-dis.de](mailto:EDI_Betrieb_Neustadt@e-dis.de)

Stromversorgungsanlagen: +49 33970 502-260

Gasversorgungsanlagen: +49 3385 5460-211

Kommunikationsanlagen: +49 331 9080 3000

Hochspannungsanlagen: +49 1732695563 +49 15254700453

(wenn nicht erreichbar: bitte folgende Nummer kontaktieren: +49 3361 7332333)

Vor dem Beginn der Arbeiten, muss eine weitere Auskunft bei der E.DIS Netz GmbH eingeholt werden, falls irgendeine Ungewissheit hinsichtlich der Leitungsführung besteht oder die Arbeiten nicht umgehend ausgeführt werden. Übergebene Bestandspläne bzw. Kopien dieser sowie diese "Bestandsplan-Auskunft" müssen bei der bauausführenden Firma vor Ort vorliegen.

Spartenauskunft: 0500073-EDIS, Wiesenaue Warsower Straße 20



**Weitere besondere Hinweise:**

Neustadt, den 14.04.2022

Ort, Datum

Spartenauskunft: 0500073-EDIS, Wiesenaue Warsower Straße 20

4/4

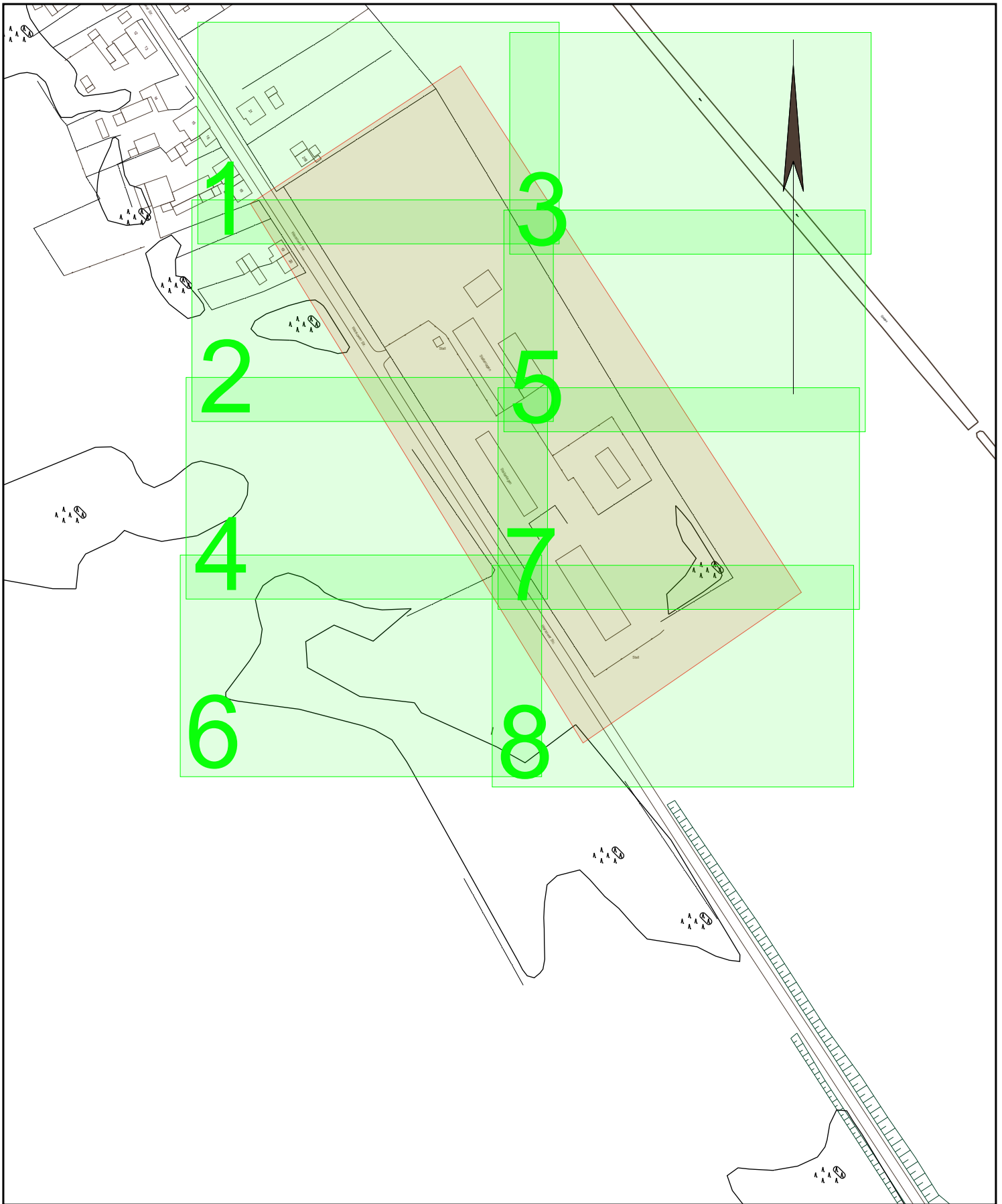

**e.dis**

Die Karte ist Eigentum der E.DIS Netz GmbH.  
 Sie ist nur für den internen Verwendungszweck zu nutzen  
 und muss datensicher entsorgt werden.  
 Nachdruck oder Vervielfältigung nur mit Genehmigung des Eigentümers.

1:2789

Kartenname: Index  
 Anfragenummer: 0500073-EDIS  
 Plannummer:  
 zuständig: MB Neustadt  
 Ausgabedatum: 14.04.2022

Ort/Ortsteil: Wiesenaue  
 Straße: Warsower Straße 20

- Farblegende**
- Strom-HS
  - Strom-MS
  - Strom-NS
  - Fernmelde
  - Gas-HD
  - Gas-MD
  - Gas-ND
  - Straßenbel.

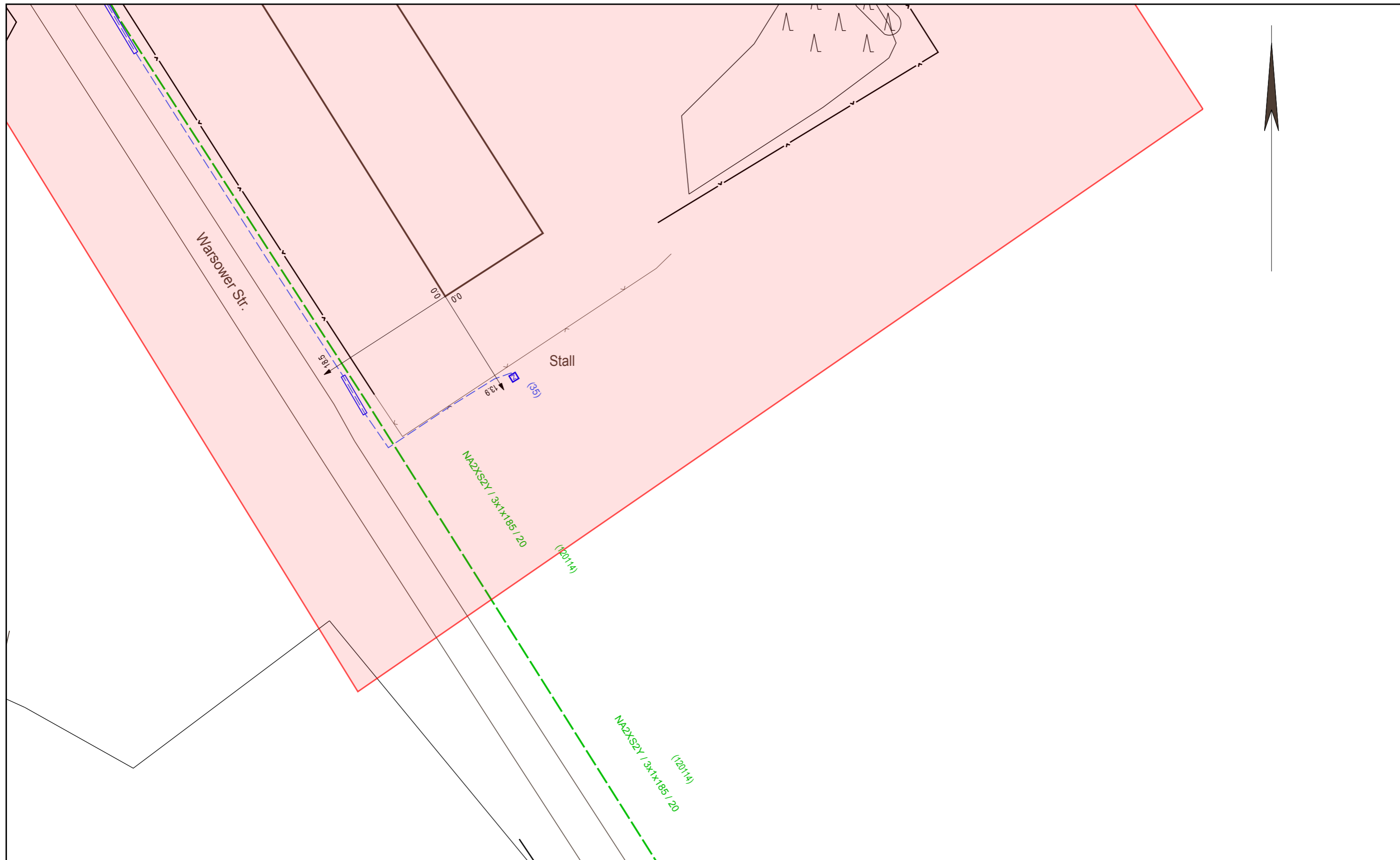

**e.dis**

Die Karte ist Eigentum der E.DIS Netz GmbH.  
 Sie ist nur für den internen Verwendungszweck zu nutzen  
 und muss datensicher entsorgt werden.  
 Nachdruck oder Vervielfältigung nur mit Genehmigung des Eigentümers.

1:500

Kartenname: Gesamtmedienplan  
 Anfragenummer: 0500073-EDIS  
 Plannummer: 8  
 zuständig: MB Neustadt  
 Ausgabedatum: 14.04.2022

Ort/Ortsteil: Wiesenaue  
 Straße: Warsower Straße 20

- Farblegende**
- Strom-HS
  - Strom-MS
  - Strom-NS
  - Fernmelde
  - Gas-HD
  - Gas-MD
  - Gas-ND
  - Straßenbel.

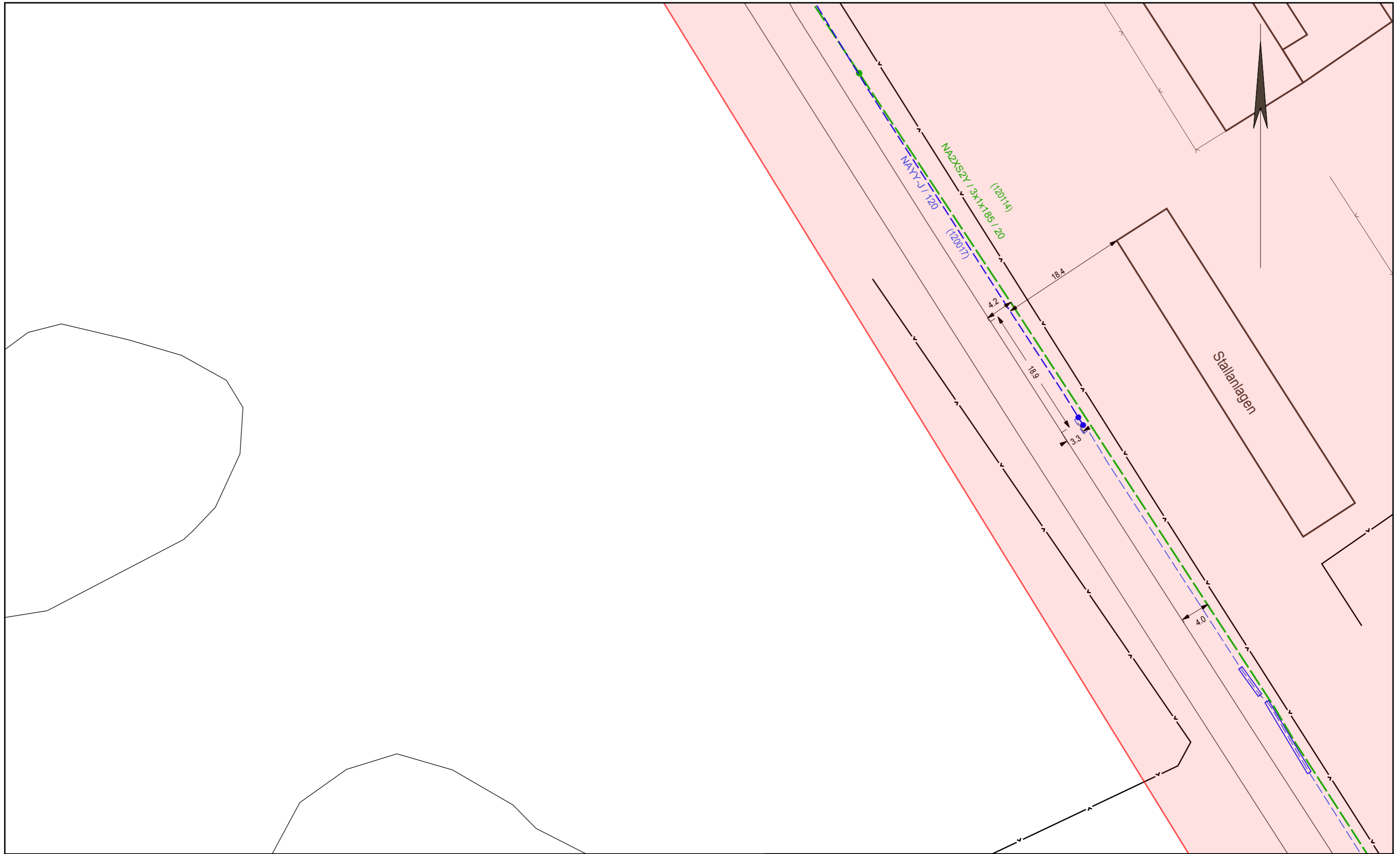

**e.dis**

Die Karte ist Eigentum der E.DIS Netz GmbH.  
 Sie ist nur für den internen Verwendungszweck zu nutzen  
 und muss datensicher entsorgt werden.  
 Nachdruck oder Vervielfältigung nur mit Genehmigung des Eigentümers.

1:500

Kartenname: Gesamtmedienplan  
 Anfragenummer: 0500073-EDIS  
 Plannummer: 4  
 zuständig: MB Neustadt  
 Ausgabedatum: 14.04.2022

Ort/Ortsteil: Wiesenaue  
 Straße: Warsower Straße 20

- Farblegende**
- Strom-HS
  - Strom-MS
  - Strom-NS
  - Fernmelde
  - Gas-HD
  - Gas-MD
  - Gas-ND
  - Straßenbel.

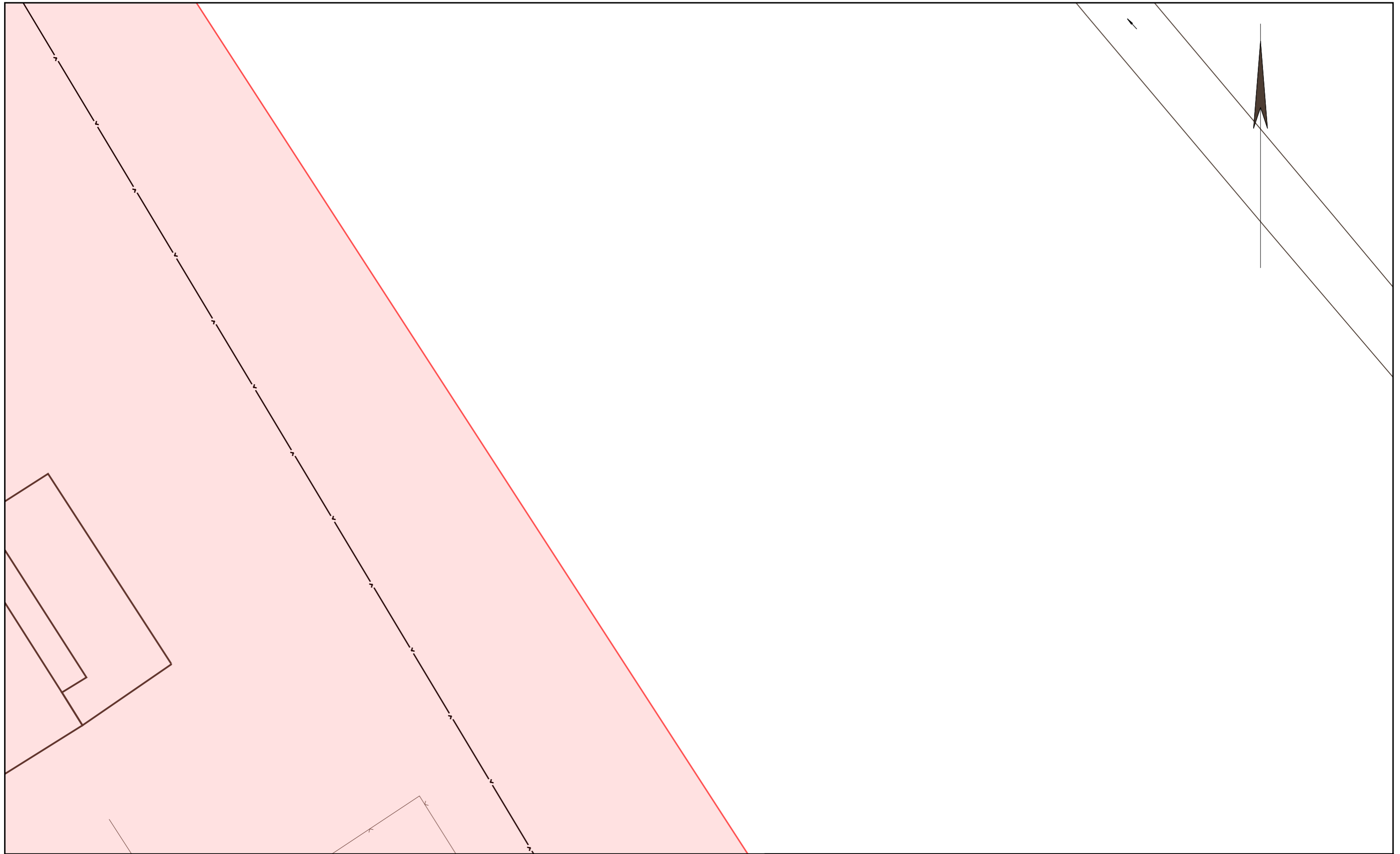

Die Karte ist Eigentum der E.DIS Netz GmbH.  
 Sie ist nur für den internen Verwendungszweck zu nutzen  
 und muss datensicher entsorgt werden.  
 Nachdruck oder Vervielfältigung nur mit Genehmigung des Eigentümers.

1:500

Kartenname: Gesamtmedienplan  
 Anfragenummer: 0500073-EDIS  
 Plannummer: 5  
 zuständig: MB Neustadt  
 Ausgabedatum: 14.04.2022

Ort/Ortsteil: Wiesenaue  
 Straße: Warsower Straße 20

- Farblegende**
- Strom-HS
  - Strom-MS
  - Strom-NS
  - Fernmelde
  - Gas-HD
  - Gas-MD
  - Gas-ND
  - Straßenbel.

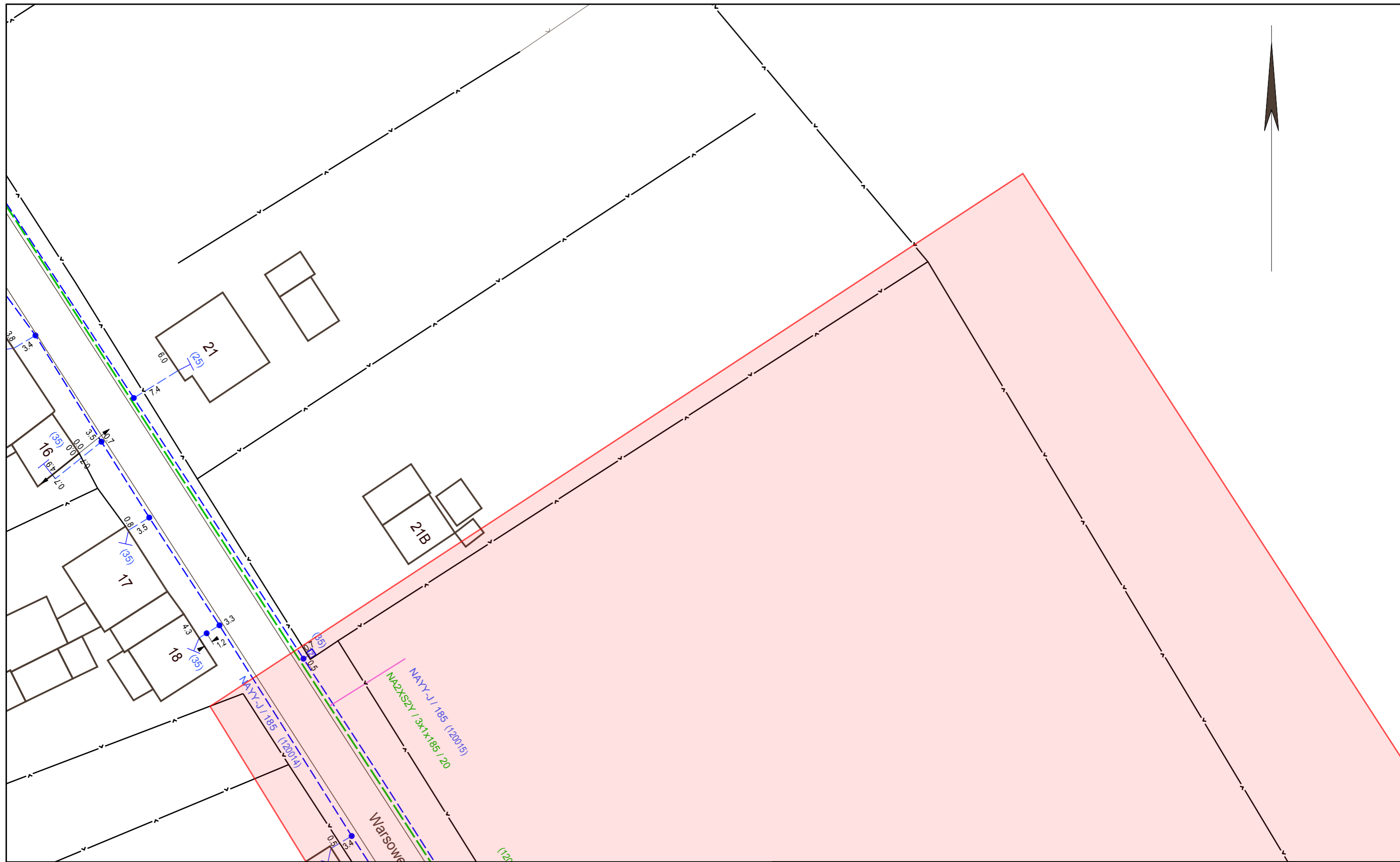

**e.dis**

Die Karte ist Eigentum der E.DIS Netz GmbH.  
 Sie ist nur für den internen Verwendungszweck zu nutzen  
 und muss datensicher entsorgt werden.  
 Nachdruck oder Vervielfältigung nur mit Genehmigung des Eigentümers.

1:500

Kartenname: Gesamtmedienplan  
 Anfragenummer: 0500073-EDIS  
 Plannummer: 1  
 zuständig: MB Neustadt  
 Ausgabedatum: 14.04.2022

Ort/Ortsteil: Wiesenaue  
 Straße: Warsower Straße 20

- Farblegende**
- Strom-HS
  - Strom-MS
  - Strom-NS
  - Fernmelde
  - Gas-HD
  - Gas-MD
  - Gas-ND
  - Straßenbel.

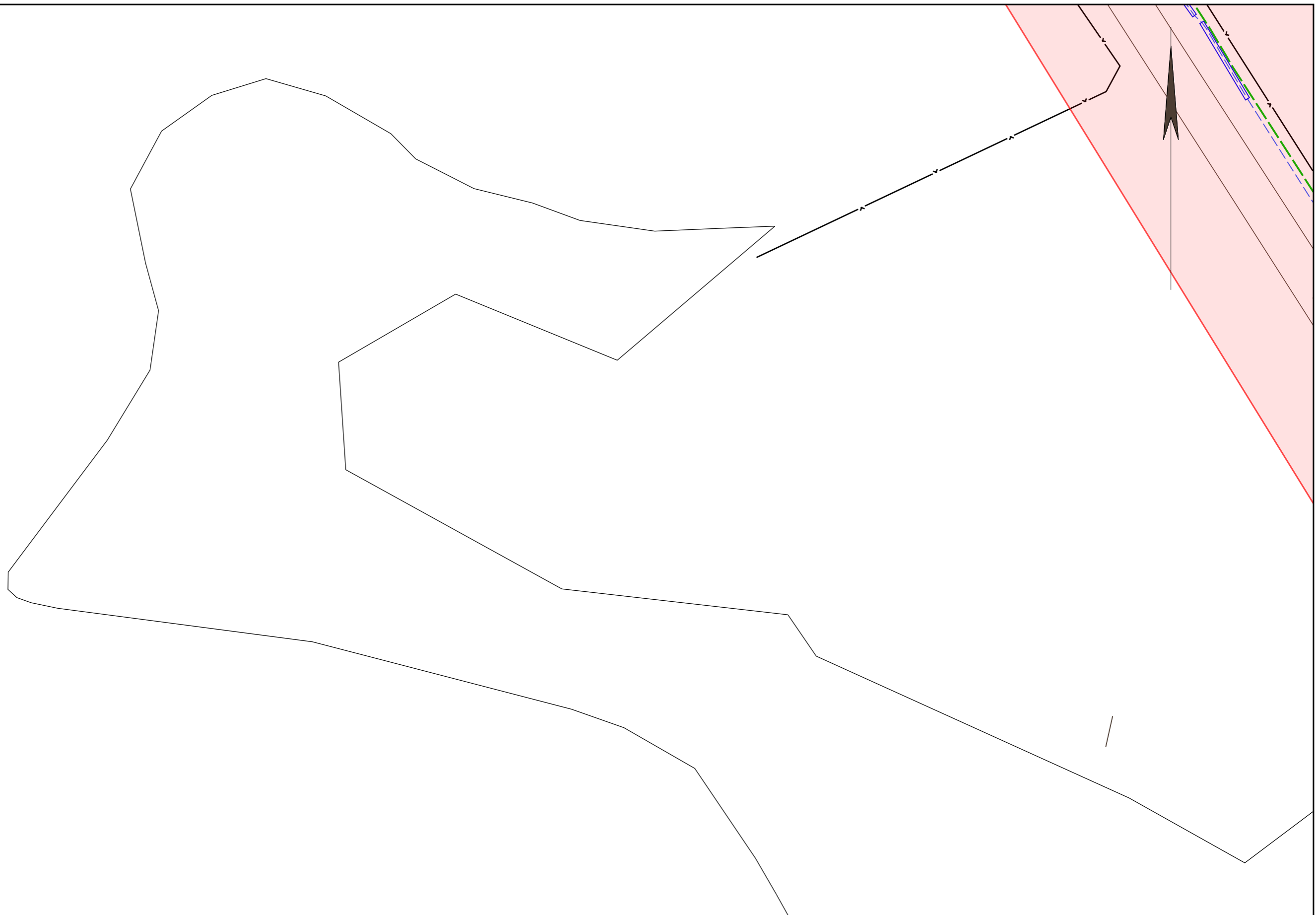

Die Karte ist Eigentum der E.DIS Netz GmbH.  
 Sie ist nur für den internen Verwendungszweck zu nutzen  
 und muss datensicher entsorgt werden.  
 Nachdruck oder Vervielfältigung nur mit Genehmigung des Eigentümers.

1:500

Kartenname: Gesamtmedienplan  
 Anfragenummer: 0500073-EDIS  
 Plannummer: 6  
 zuständig: MB Neustadt  
 Ausgabedatum: 14.04.2022

Ort/Ortsteil: Wiesenaue  
 Straße: Warsower Straße 20

- Farblegende**
- Strom-HS
  - Strom-MS
  - Strom-NS
  - Fernmelde
  - Gas-HD
  - Gas-MD
  - Gas-ND
  - Straßenbel.

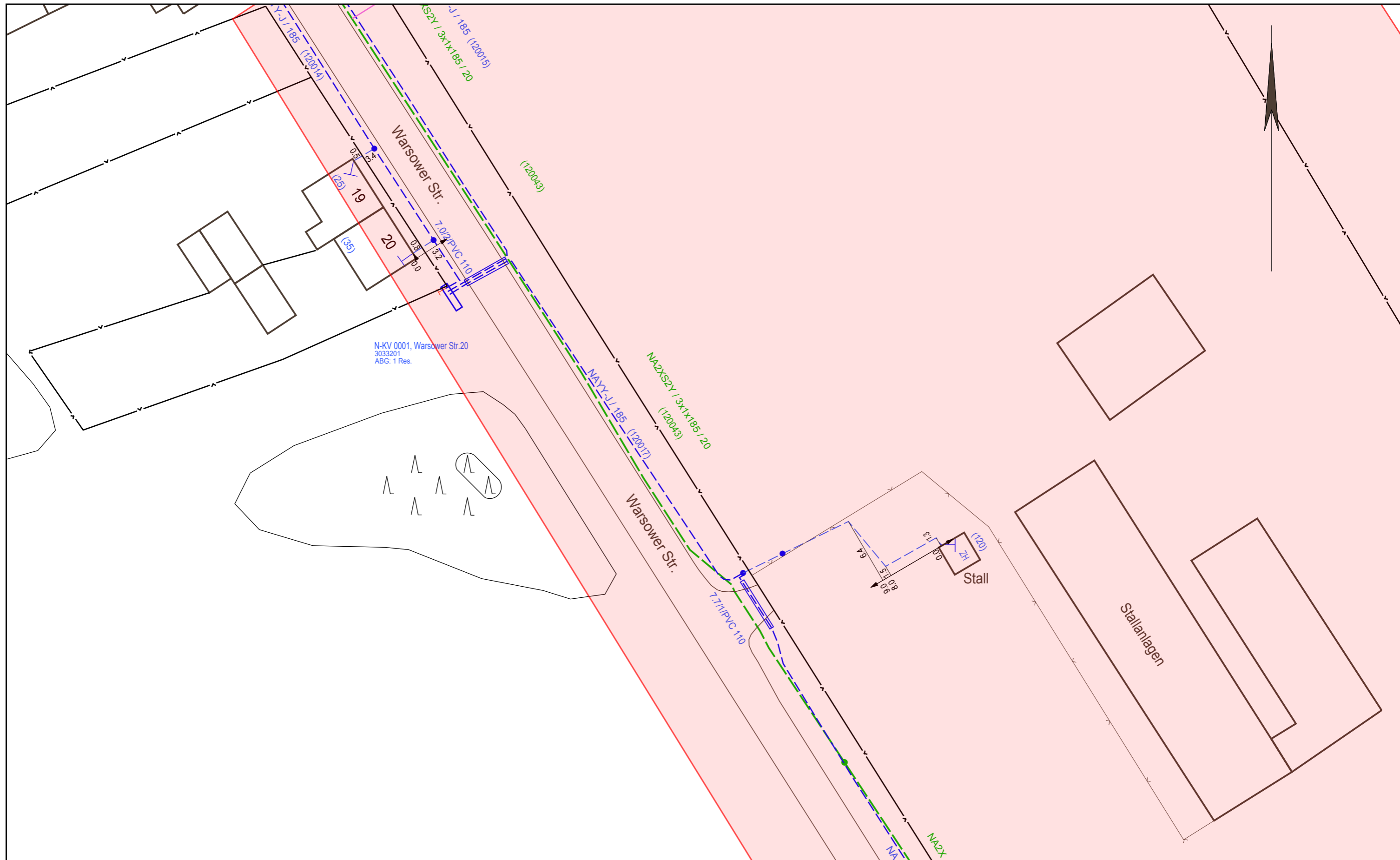

**e.dis**

Die Karte ist Eigentum der E.DIS Netz GmbH.  
 Sie ist nur für den internen Verwendungszweck zu nutzen  
 und muss datensicher entsorgt werden.  
 Nachdruck oder Vervielfältigung nur mit Genehmigung des Eigentümers.

1:500

Kartenname: Gesamtmedienplan  
 Anfragenummer: 0500073-EDIS  
 Plannummer: 2  
 zuständig: MB Neustadt  
 Ausgabedatum: 14.04.2022

Ort/Ortsteil: Wiesenaue  
 Straße: Warsower Straße 20

- Farblgende**
- Strom-HS
  - Strom-MS
  - Strom-NS
  - Fernmelde
  - Gas-HD
  - Gas-MD
  - Gas-LD
  - Straßenbel.

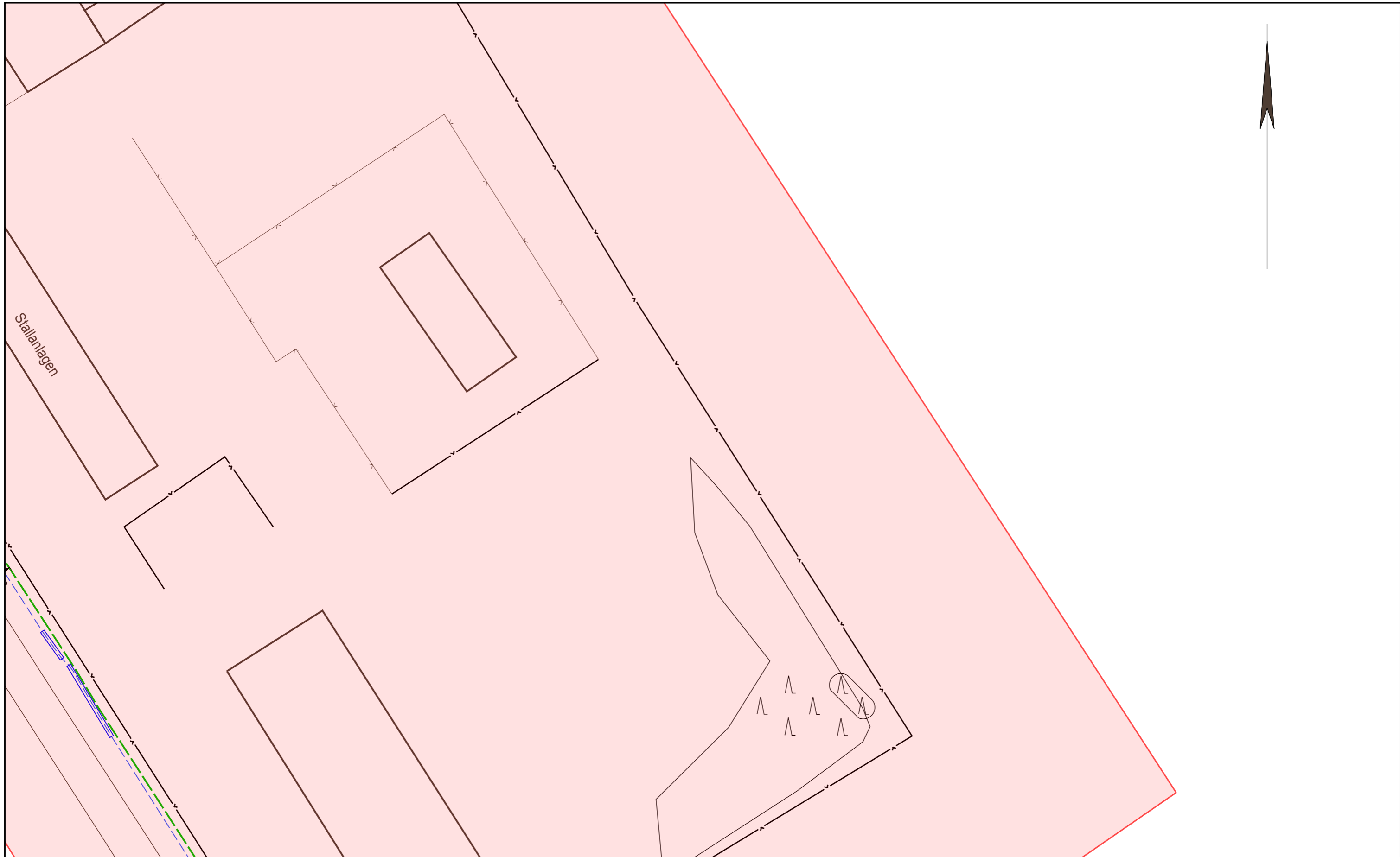

Stallanlagen



Die Karte ist Eigentum der E.DIS Netz GmbH.  
 Sie ist nur für den internen Verwendungszweck zu nutzen  
 und muss datensicher entsorgt werden.  
 Nachdruck oder Vervielfältigung nur mit Genehmigung des Eigentümers.

1:500

Kartenname: Gesamtmedienplan  
 Anfragenummer: 0500073-EDIS  
 Plannummer: 7  
 zuständig: MB Neustadt  
 Ausgabedatum: 14.04.2022

Ort/Ortsteil: Wiesenaue  
 Straße: Warsower Straße 20

- Farblegende**
- Strom-HS
  - Strom-MS
  - Strom-NS
  - Fernmelde
  - Gas-HD
  - Gas-MD
  - Gas-ND
  - Straßenbel.

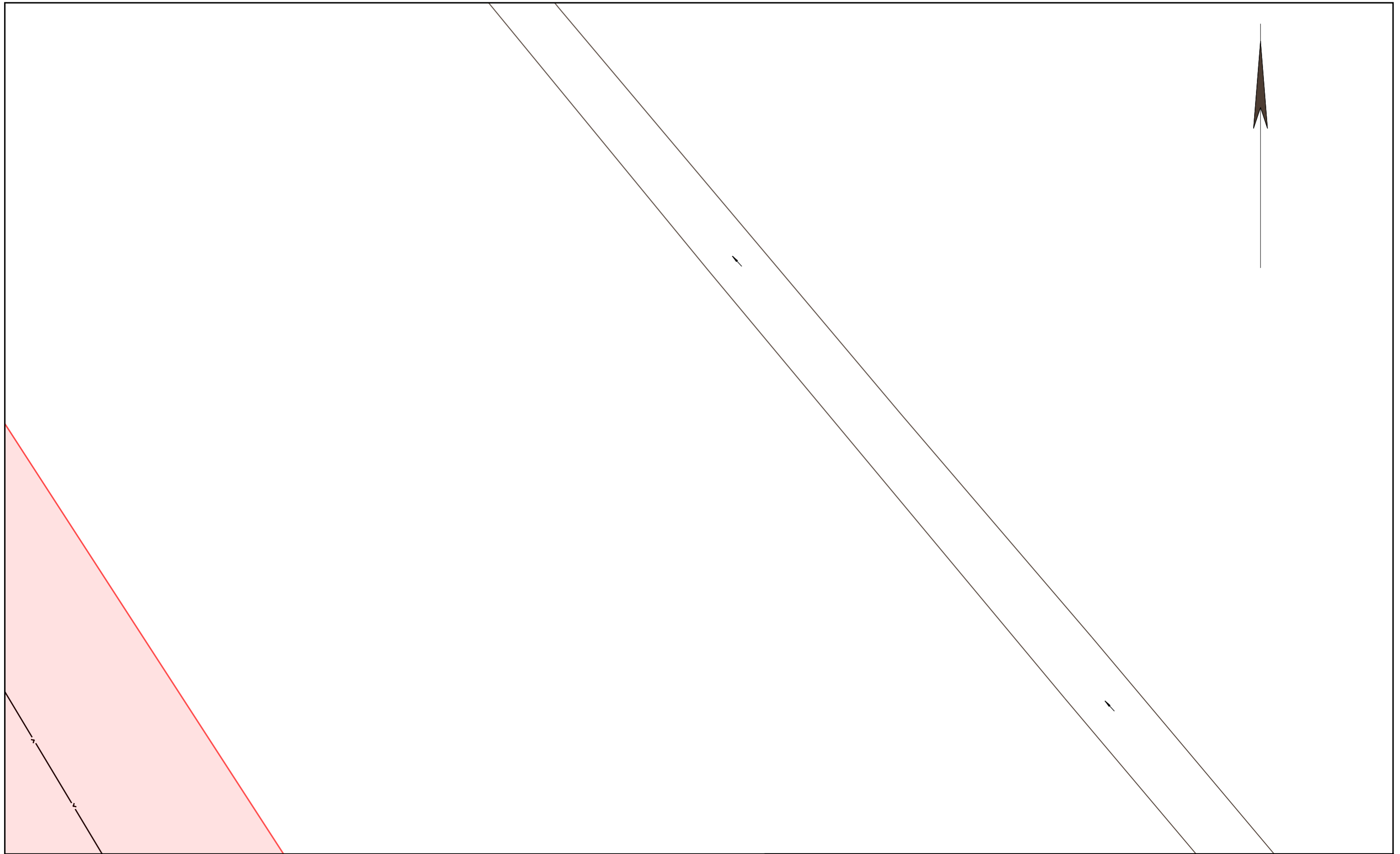

Kartenname: Gesamtmedienplan  
 Anfragenummer: 0500073-EDIS  
 Plannummer: 3  
 zuständig: MB Neustadt  
 Ausgabedatum: 14.04.2022



Die Karte ist Eigentum der E.DIS Netz GmbH.  
 Sie ist nur für den internen Verwendungszweck zu nutzen  
 und muss datensicher entsorgt werden.  
 Nachdruck oder Vervielfältigung nur mit Genehmigung des Eigentümers.

1:500

Ort/Ortsteil: Wiesenaue  
 Straße: Warsower Straße 20

Farblegende  
 ■ Strom-HS  
 ■ Strom-MS  
 ■ Strom-NS  
 ■ Fernmelde  
 ■ Gas-HD  
 ■ Gas-MD  
 ■ Gas-ND  
 ■ Straßenbel.

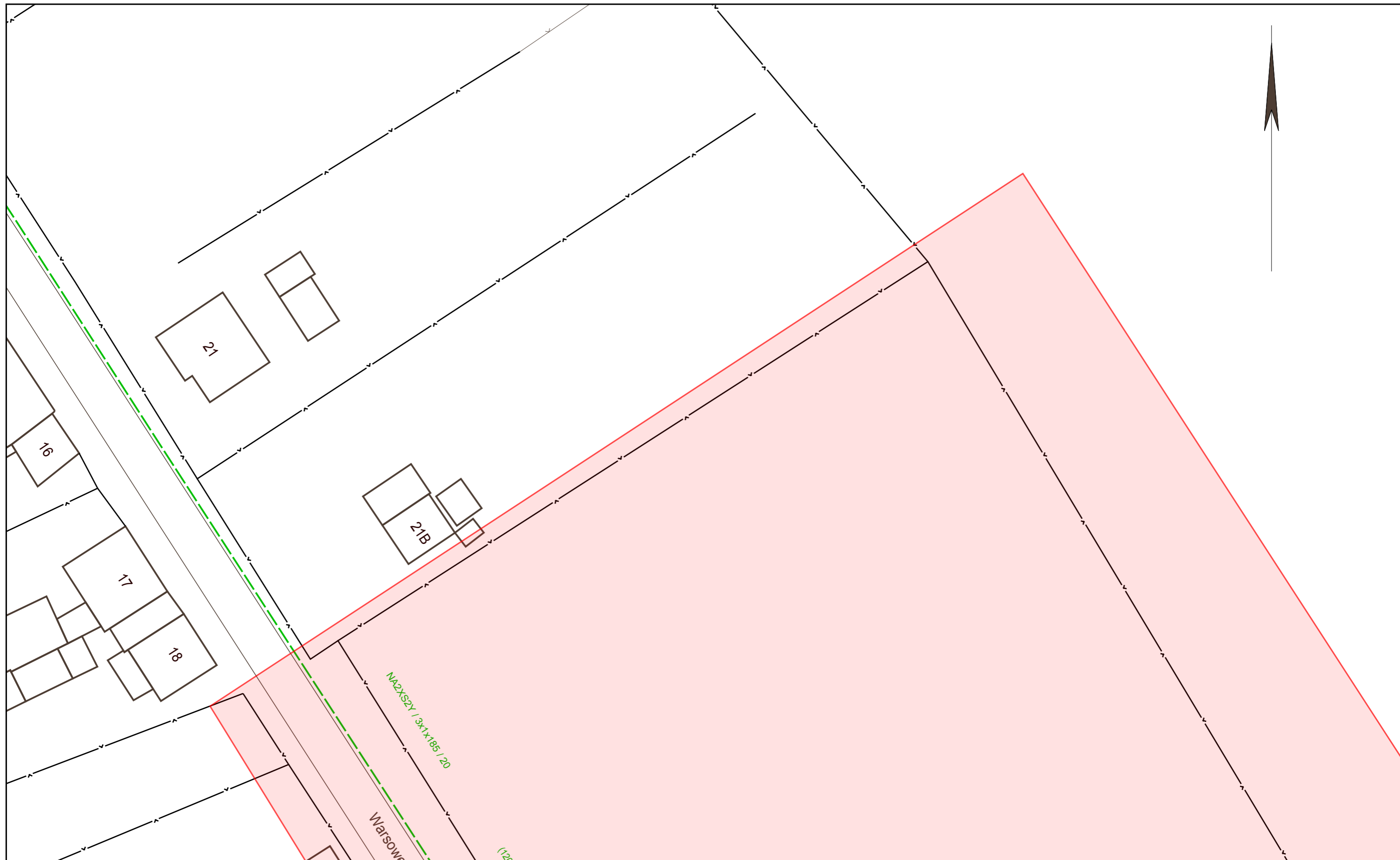

Die Karte ist Eigentum der E.DIS Netz GmbH.  
 Sie ist nur für den internen Verwendungszweck zu nutzen  
 und muss datensicher entsorgt werden.  
 Nachdruck oder Vervielfältigung nur mit Genehmigung des Eigentümers.

1:500

Kartenname: Strom-MSP  
 Anfragenummer: 0500073-EDIS  
 Plannummer: 1  
 zuständig: MB Neustadt  
 Ausgabedatum: 14.04.2022

Ort/Ortsteil: Wiesenaue  
 Straße: Warsower Straße 20

- Farblegende**
- Strom-HS
  - Strom-MS
  - Strom-NS
  - Fernmelde
  - Gas-HD
  - Gas-MD
  - Gas-ND
  - Straßenbel.

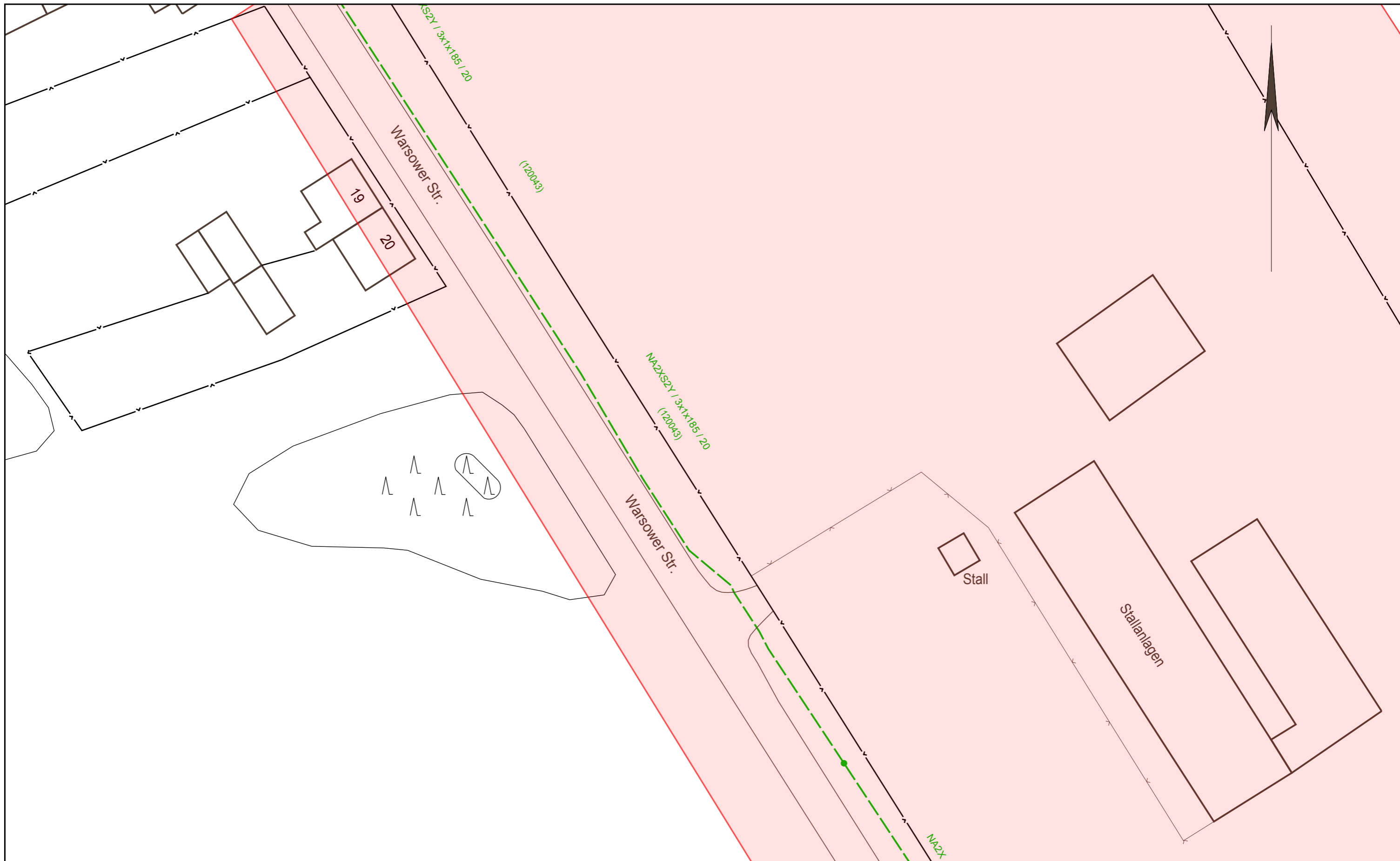

Die Karte ist Eigentum der E.DIS Netz GmbH.  
 Sie ist nur für den internen Verwendungszweck zu nutzen  
 und muss datensicher entsorgt werden.  
 Nachdruck oder Vervielfältigung nur mit Genehmigung des Eigentümers.

1:500

Kartenname: Strom-MSP  
 Anfragenummer: 0500073-EDIS  
 Plannummer: 2  
 zuständig: MB Neustadt  
 Ausgabedatum: 14.04.2022

Ort/Ortsteil: Wiesenaue  
 Straße: Warsower Straße 20

- Farblgende**
- Strom-HS
  - Strom-MS
  - Strom-NS
  - Fernmelde
  - Gas-HD
  - Gas-MD
  - Gas-ND
  - Straßenbel.



**e.dis**

Die Karte ist Eigentum der E.DIS Netz GmbH.  
 Sie ist nur für den internen Verwendungszweck zu nutzen  
 und muss datensicher entsorgt werden.  
 Nachdruck oder Vervielfältigung nur mit Genehmigung des Eigentümers.

1:500

Kartenname: Strom-MSP  
 Anfragenummer: 0500073-EDIS  
 Plannummer: 4  
 zuständig: MB Neustadt  
 Ausgabedatum: 14.04.2022

Ort/Ortsteil: Wiesenaue  
 Straße: Warsower Straße 20

- Farblegende**
- Strom-HS
  - Strom-MS
  - Strom-NS
  - Fernmelde
  - Gas-HD
  - Gas-MD
  - Gas-ND
  - Straßenbel.

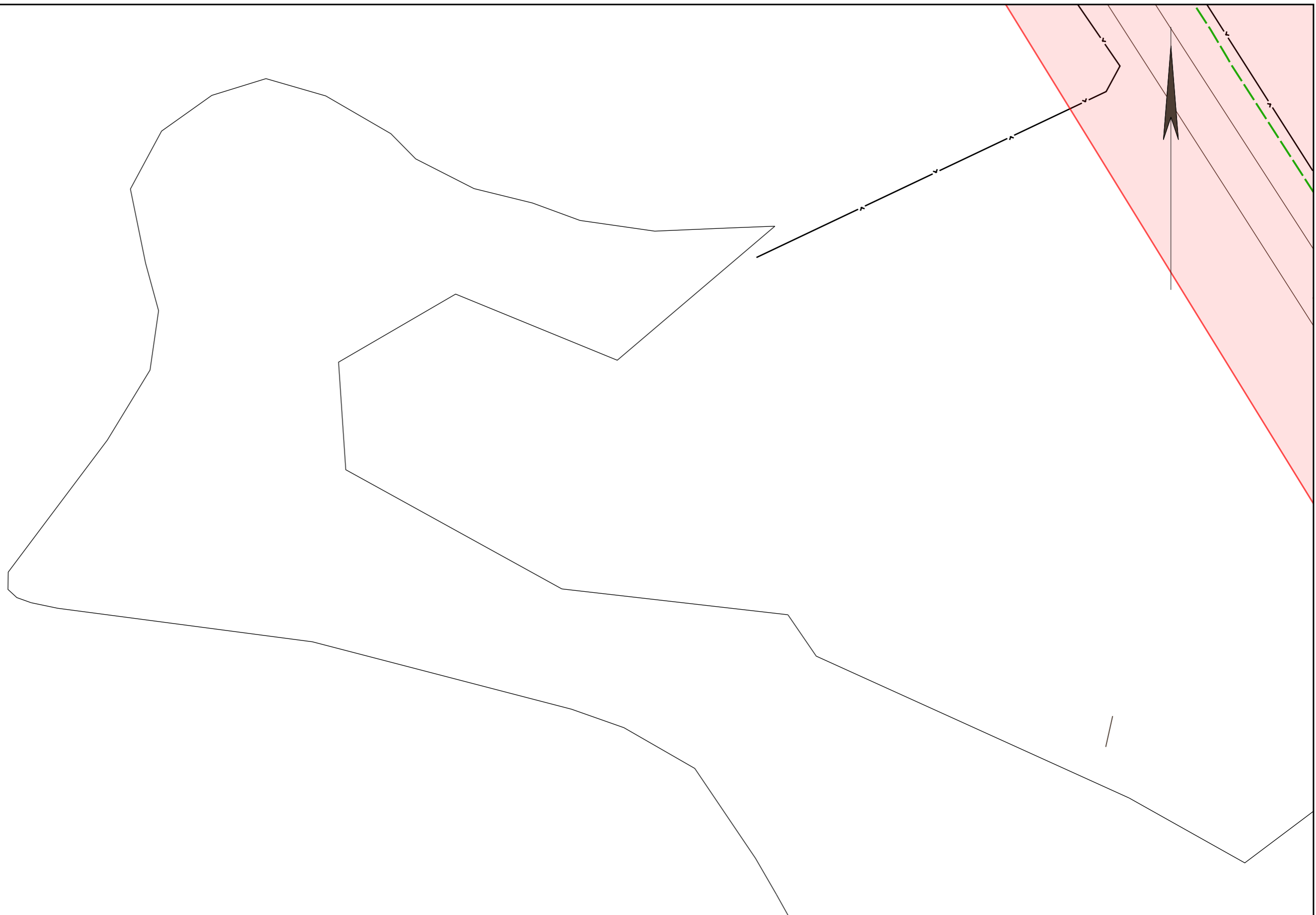

Die Karte ist Eigentum der E.DIS Netz GmbH.  
 Sie ist nur für den internen Verwendungszweck zu nutzen  
 und muss datensicher entsorgt werden.  
 Nachdruck oder Vervielfältigung nur mit Genehmigung des Eigentümers.

1:500

Kartenname: Strom-MSP  
 Anfragenummer: 0500073-EDIS  
 Plannummer: 6  
 zuständig: MB Neustadt  
 Ausgabedatum: 14.04.2022

Ort/Ortsteil: Wiesenaue  
 Straße: Warsower Straße 20

- Farblegende**
- Strom-HS
  - Strom-MS
  - Strom-NS
  - Fernmelde
  - Gas-HD
  - Gas-MD
  - Gas-ND
  - Straßenbel.

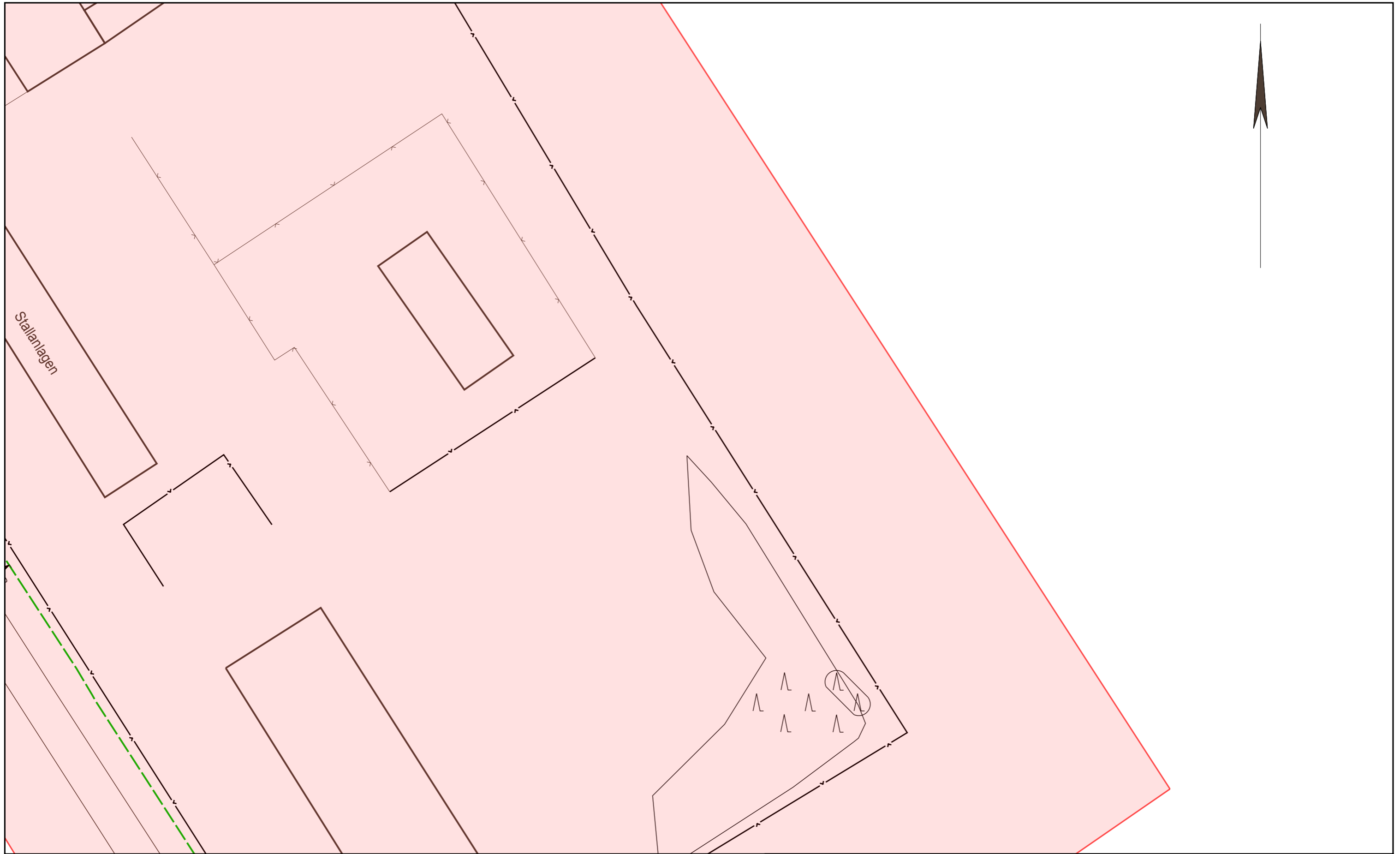

**e.dis**

Die Karte ist Eigentum der E.DIS Netz GmbH.  
 Sie ist nur für den internen Verwendungszweck zu nutzen  
 und muss datensicher entsorgt werden.  
 Nachdruck oder Vervielfältigung nur mit Genehmigung des Eigentümers.

1:500

Kartenname: Strom-MSP  
 Anfragenummer: 0500073-EDIS  
 Plannummer: 7  
 zuständig: MB Neustadt  
 Ausgabedatum: 14.04.2022

Ort/Ortsteil: Wiesenaue  
 Straße: Warsower Straße 20

- Farblegende**
- Strom-HS
  - Strom-MS
  - Strom-NS
  - Fernmelde
  - Gas-HD
  - Gas-MD
  - Gas-ND
  - Straßenbel.

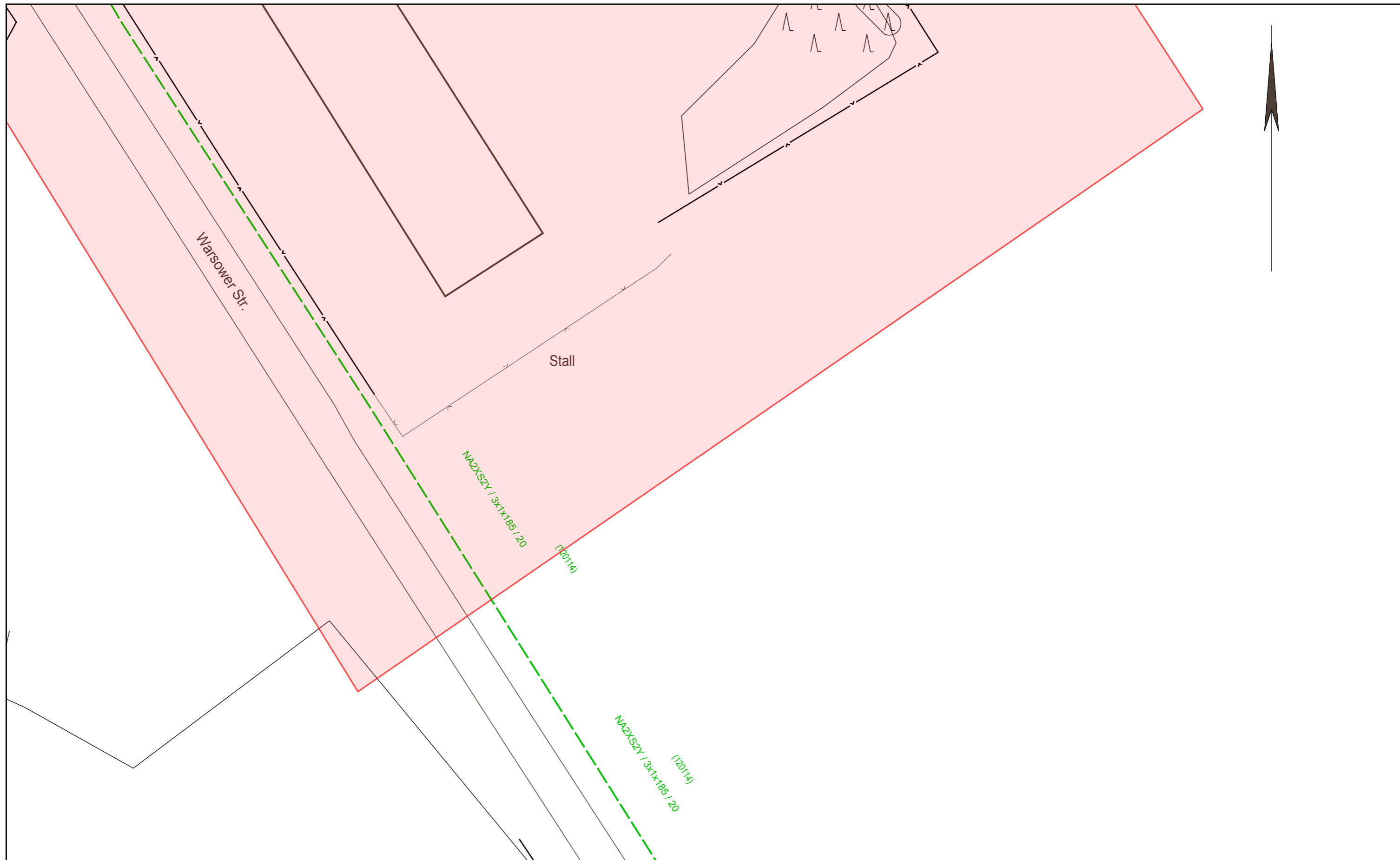

Die Karte ist Eigentum der E.DIS Netz GmbH.  
 Sie ist nur für den internen Verwendungszweck zu nutzen  
 und muss datensicher entsorgt werden.  
 Nachdruck oder Vervielfältigung nur mit Genehmigung des Eigentümers.

1:500

Kartenname: Strom-MSP  
 Anfragenummer: 0500073-EDIS  
 Plannummer: 8  
 zuständig: MB Neustadt  
 Ausgabedatum: 14.04.2022

Ort/Ortsteil: Wiesenaue  
 Straße: Warsower Straße 20

Farblegende	
■	Strom-HS
■	Strom-MS
■	Strom-NS
■	Fernmelde
■	Gas-HD
■	Gas-MD
■	Gas-ND
■	Straßenbel.

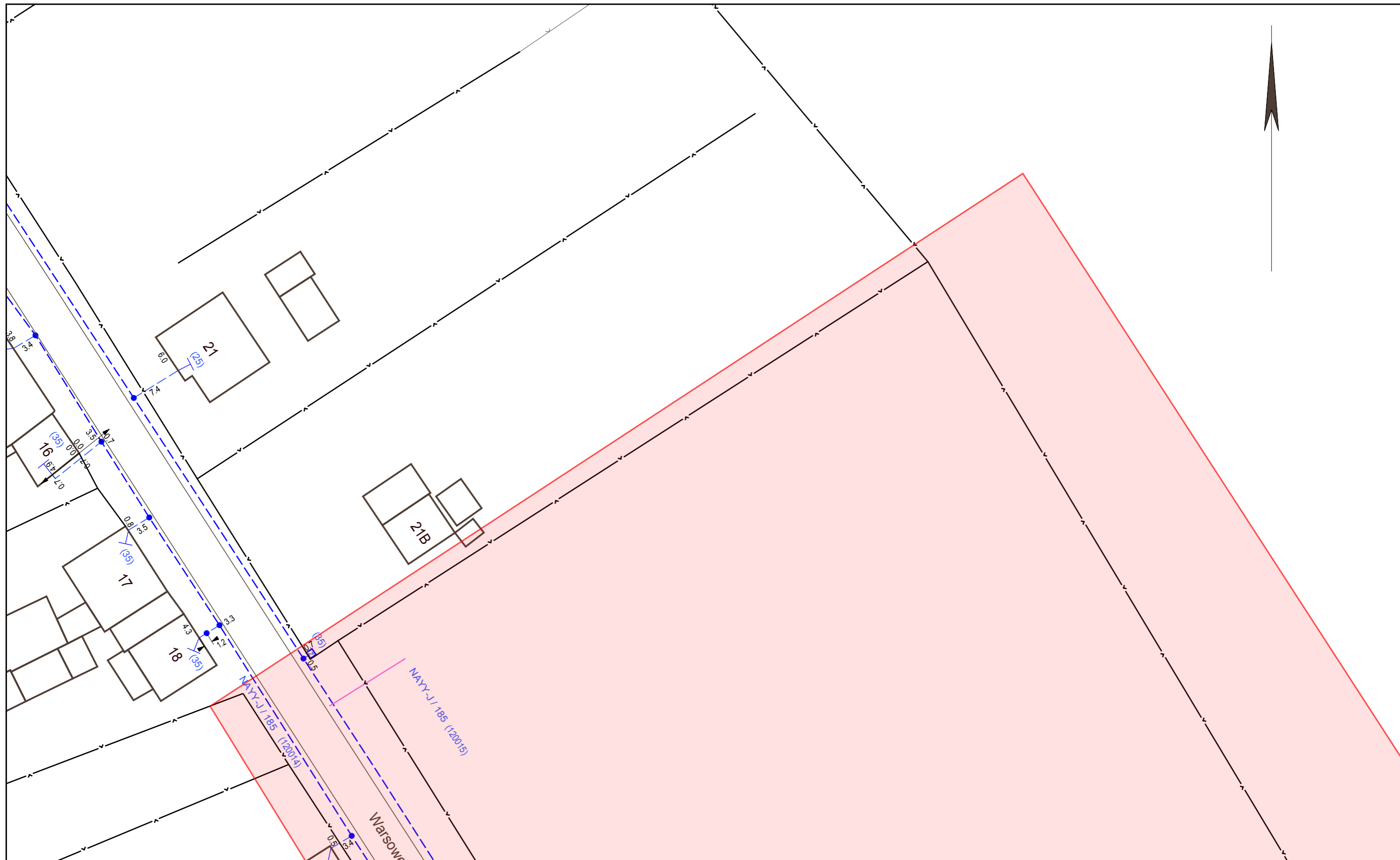

**e.dis**

Die Karte ist Eigentum der E.DIS Netz GmbH.  
 Sie ist nur für den internen Verwendungszweck zu nutzen  
 und muss datensicher entsorgt werden.  
 Nachdruck oder Vervielfältigung nur mit Genehmigung des Eigentümers.

1:500

Kartenname: Strom-NSP  
 Anfragenummer: 0500073-EDIS  
 Plannummer: 1  
 zuständig: MB Neustadt  
 Ausgabedatum: 14.04.2022

Ort/Ortsteil: Wiesenaue  
 Straße: Warsower Straße 20

- Farblegende**
- Strom-HS
  - Strom-MS
  - Strom-NS
  - Fernmelde
  - Gas-HD
  - Gas-MD
  - Gas-ND
  - Straßenbel.



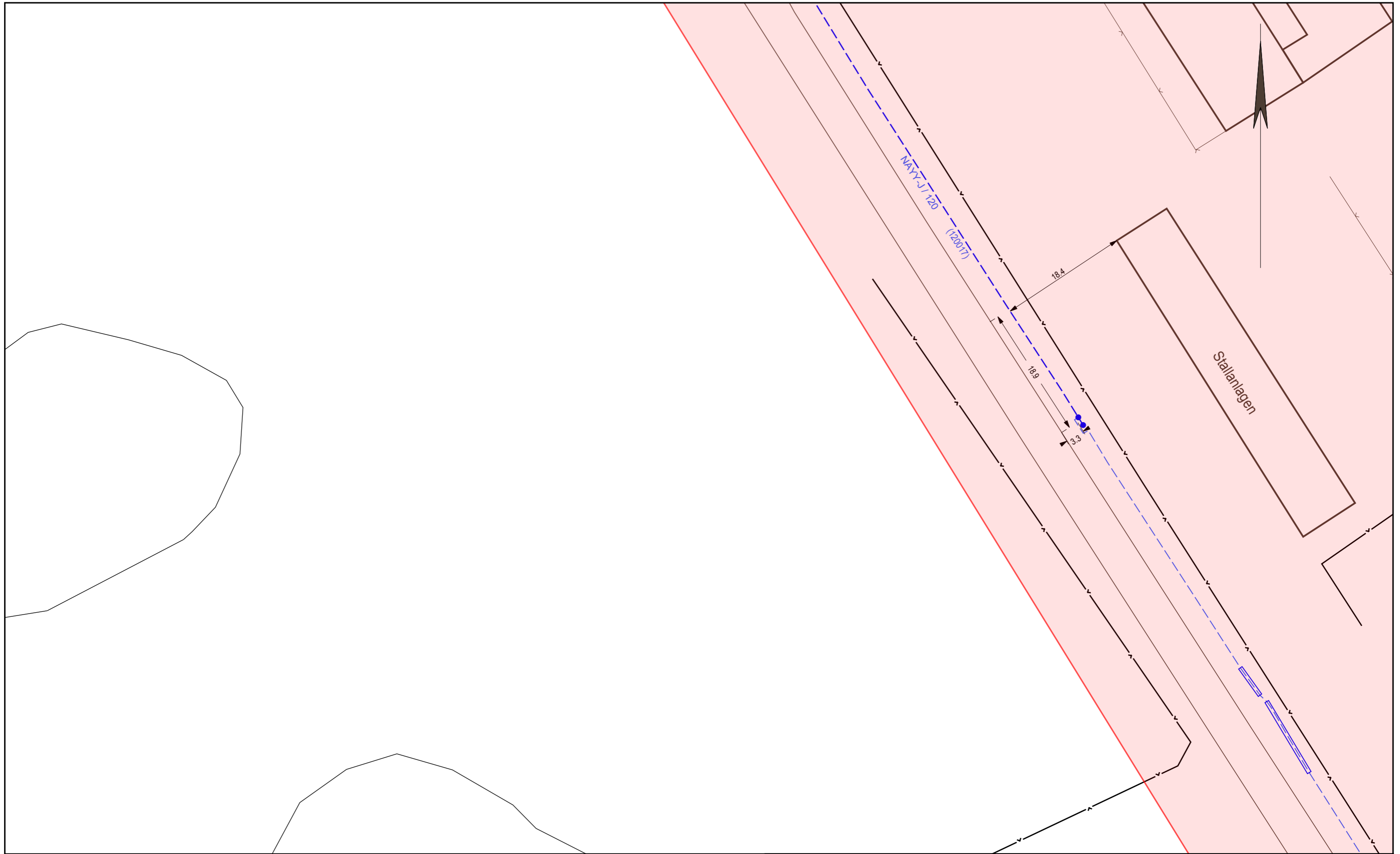

Die Karte ist Eigentum der E.DIS Netz GmbH.  
 Sie ist nur für den internen Verwendungszweck zu nutzen  
 und muss datensicher entsorgt werden.  
 Nachdruck oder Vervielfältigung nur mit Genehmigung des Eigentümers.

1:500

Kartenname: Strom-NSP  
 Anfragenummer: 0500073-EDIS  
 Plannummer: 4  
 zuständig: MB Neustadt  
 Ausgabedatum: 14.04.2022

Ort/Ortsteil: Wiesenaue  
 Straße: Warsower Straße 20

- Farblegende**
- Strom-HS
  - Strom-MS
  - Strom-NS
  - Fernmelde
  - Gas-HD
  - Gas-MD
  - Gas-ND
  - Straßenbel.

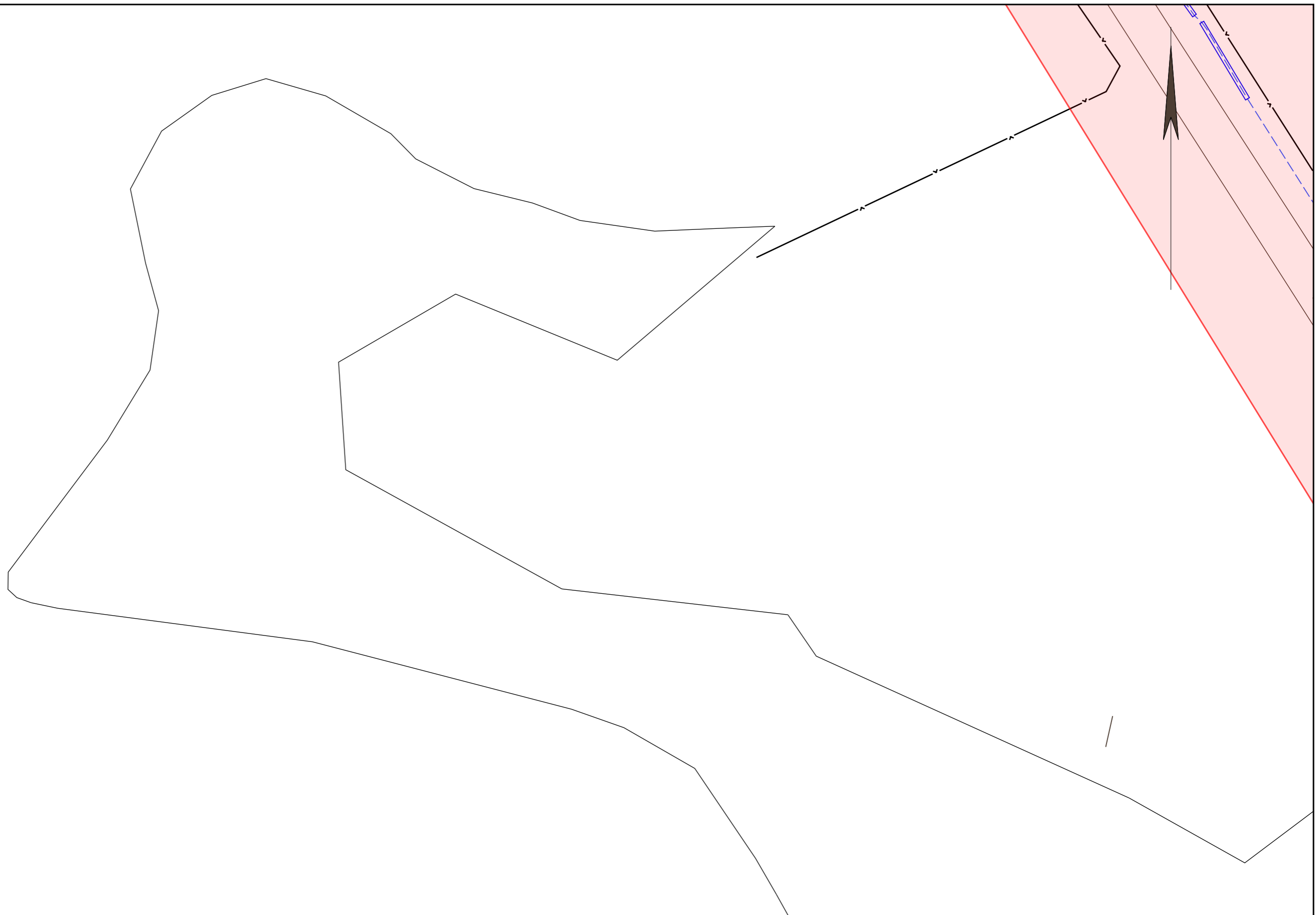

Die Karte ist Eigentum der E.DIS Netz GmbH.  
 Sie ist nur für den internen Verwendungszweck zu nutzen  
 und muss datensicher entsorgt werden.  
 Nachdruck oder Vervielfältigung nur mit Genehmigung des Eigentümers.

1:500

Kartenname: Strom-NSP  
 Anfragenummer: 0500073-EDIS  
 Plannummer: 6  
 zuständig: MB Neustadt  
 Ausgabedatum: 14.04.2022

Ort/Ortsteil: Wiesenaue  
 Straße: Warsower Straße 20

- Farblegende**
- Strom-HS
  - Strom-MS
  - Strom-NS
  - Fernmelde
  - Gas-HD
  - Gas-MD
  - Gas-ND
  - Straßenbel.

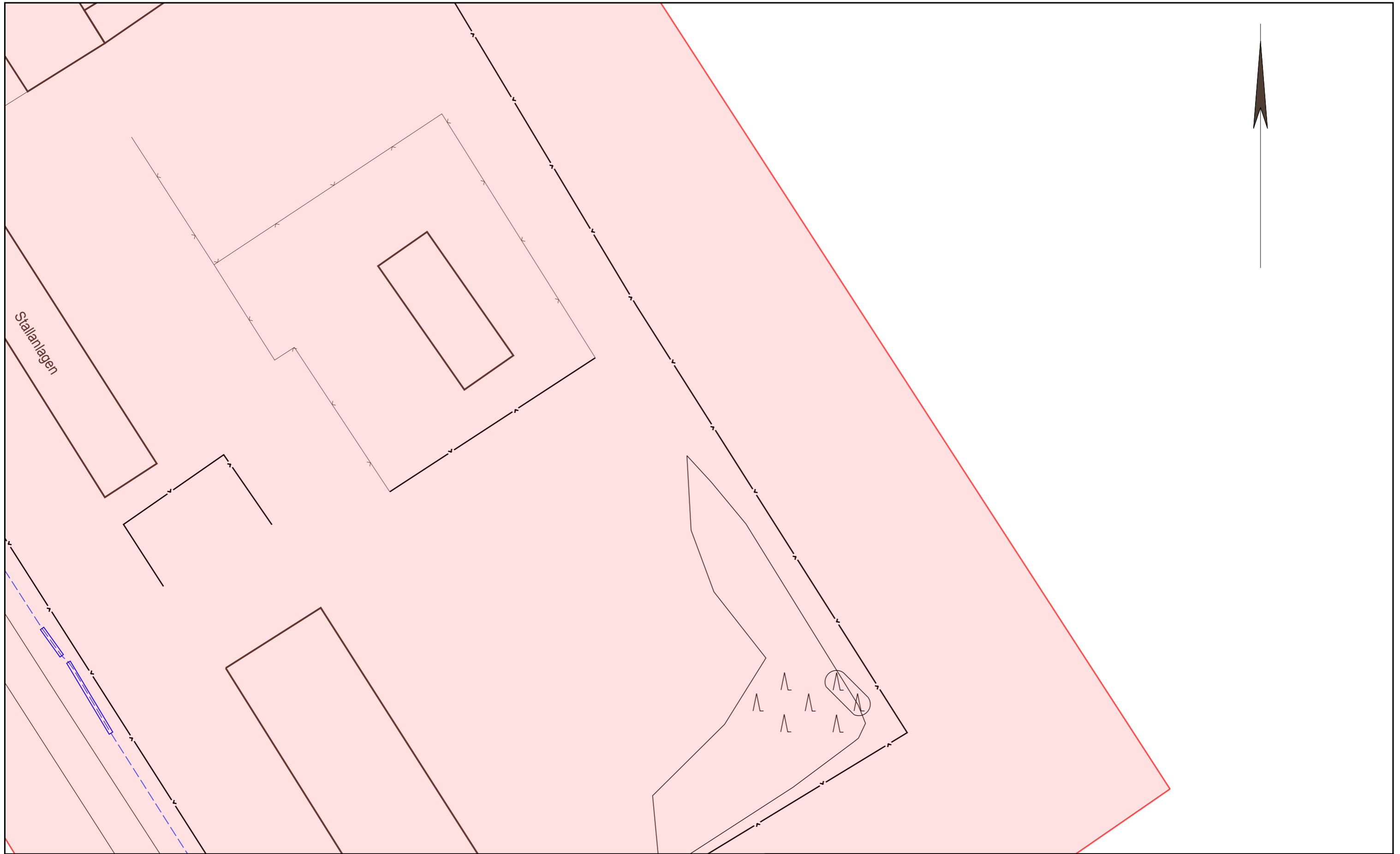

**e.dis**

Die Karte ist Eigentum der E.DIS Netz GmbH.  
 Sie ist nur für den internen Verwendungszweck zu nutzen  
 und muss datensicher entsorgt werden.  
 Nachdruck oder Vervielfältigung nur mit Genehmigung des Eigentümers.

1:500

Kartenname: Strom-NSP  
 Anfragenummer: 0500073-EDIS  
 Plannummer: 7  
 zuständig: MB Neustadt  
 Ausgabedatum: 14.04.2022

Ort/Ortsteil: Wiesenaue  
 Straße: Warsower Straße 20

- Farblegende**
- Strom-HS
  - Strom-MS
  - Strom-NS
  - Fernmelde
  - Gas-HD
  - Gas-MD
  - Gas-ND
  - Straßenbel.

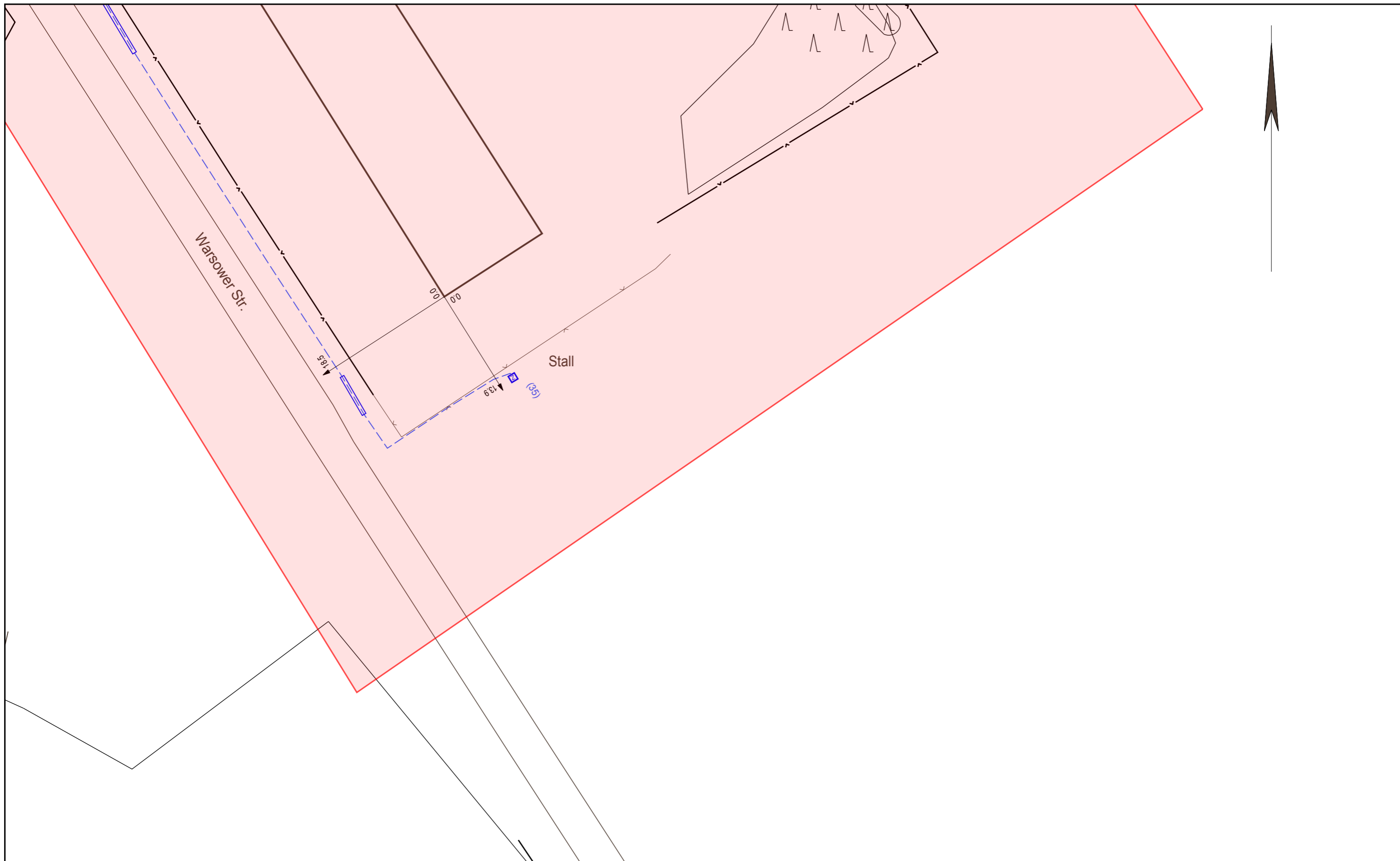

Die Karte ist Eigentum der E.DIS Netz GmbH.  
 Sie ist nur für den internen Verwendungszweck zu nutzen  
 und muss datensicher entsorgt werden.  
 Nachdruck oder Vervielfältigung nur mit Genehmigung des Eigentümers.

1:500

Kartenname: Strom-NSP  
 Anfragenummer: 0500073-EDIS  
 Plannummer: 8  
 zuständig: MB Neustadt  
 Ausgabedatum: 14.04.2022

Ort/Ortsteil: Wiesenaue  
 Straße: Warsower Straße 20

- Farblgende**
- Strom-HS
  - Strom-MS
  - Strom-NS
  - Fernmelde
  - Gas-HD
  - Gas-MD
  - Gas-ND
  - Straßenbel.

## Merkblatt zum Schutz der Verteilungsanlagen

### 1. Allgemeine Hinweise

Jahr für Jahr entstehen bei Erdarbeiten im Bereich von unterirdisch verlegten Verteilungsanlagen zahlreiche Schäden. Neben den erheblichen Sachschäden ist im Schadensfall eine Gefährdung von Personen nicht auszuschließen. Um dies zu vermeiden sind folgende Hinweise zu beachten:

- **Die für die Durchführung der Arbeiten bestehenden einschlägigen Vorschriften und Regeln werden durch diese Hinweise, die keinen Anspruch auf Vollständigkeit erhalten, nicht berührt.**
- **Überall in der Erde können Verteilungsanlagen liegen.  
Personen, die Verteilungsanlagen beschädigen, gefährden sich selbst und andere.  
Eine Beschädigung kann zur Unterbrechung der Versorgung führen.  
Deshalb: Vorsicht bei Erdarbeiten jeder Art!**
- Die Anwesenheit eines Beauftragten des Netzbetreibers an der Aufgrabungsstelle entbindet das ausführende Unternehmen nicht von seinen Sorgfaltspflichten und von der Haftpflicht bei evtl. auftretenden Schäden.
- In der Nähe von Gebieten mit Kampfmitteln sind die hierfür geltenden Bestimmungen einzuhalten.
- Verteilungsanlagen werden nicht nur in öffentlichen Wegen, Straßen und Plätzen, sondern auch in privaten Grundstücken verlegt (z.B. Gärten, Felder, Wiesen, Wälder). Hierzu gehören z.B. Rohrleitungen, sonstige Betriebseinrichtungen, Hoch-, Mittel- und Niederspannungskabel, Armaturen, sonstige Einbauteile, Anlagen für den kathodischen Korrosionsschutz, Steuer- und Messkabel, Erdungsanlagen, Warnbänder u. a.
- Jeder Bauunternehmer hat bei Durchführung ihm übertragener Hoch- und Tiefbauarbeiten auf öffentlichem und privatem Grund mit dem Vorhandensein unterirdisch verlegter Ver- und Entsorgungsleitungen zu rechnen und seine Mitarbeiter und gegebenenfalls Subunternehmer zu unterweisen und zu überwachen. Die Erkundigungs- und Sicherungspflicht ergibt sich aus der DIN 18300 (VOB Teil C) Pkt. 3.1.3 und 3.1.5, dem DVGW-Arbeitsblatt GW 315 und den einschlägigen Unfallverhütungsvorschriften.
- Der Einsatz von Subunternehmern für die Tiefbauarbeiten setzt Übernahme und Einhaltung der Verkehrssicherungspflicht voraus. Der Hauptunternehmer hat alle in einer eventuellen Einweisung gegebenen Informationen, übergebene Bestandspläne bzw. Kopien und die „Bestandsplan-Auskunft“ an die bauausführenden Firmen zu übergeben. Auch wenn das Tiefbauunternehmen für eigenes Verschulden gem. §§ 823, 31 BGB selbst haftet, bleibt der Hauptunternehmer für eventuell entstandene Leitungsschäden und deren Regulierung primär gegenüber dem Netzbetreiber haftbar.
- Bei Beginn der Bauarbeiten müssen Leitungsauskünfte neuesten Standes vorliegen. Bei Abweichungen von der Bauplanung oder Erweiterung des Bauauftrages muss eine neue Leitungsauskunft eingeholt werden. Der Unternehmer hat sich vor Arbeitsaufnahme davon zu überzeugen, dass alle Planangaben eindeutig erkennbar sind und dass die Planauskunft tatsächlich mit der Anfrage übereinstimmt.
- Unsere Leitungstrassen und Erdungsanlagen sind bei den Bauarbeiten zu berücksichtigen und vor Beschädigung zu schützen. Bei Arbeiten in der Nähe von Kabeln sind insbesondere die Unfallverhütungsvorschriften DGUV Vorschrift 3 (Elektrische Anlagen und Betriebsmittel), DGUV Vorschrift 70 (ehemals BGV D 29), DGUV Vorschrift 38 (ehemals BGV C 22) und DGUV Regel 100-500 (ehemals BGR 500 Kap.2.12 -Erdbaumaschinen) zu beachten. Die jeweils gültigen gesetzlichen Vorschriften (z.B. Landesbauordnung, Baugesetzbuch) sind zu beachten. In Leitungsnähe sind Erdarbeiten unbedingt mit Hand und mit äußerster Vorsicht auszuführen. Die in den Plänen enthaltenen Eintragungen hinsichtlich der Leitungslage sind unverbindlich. Die genaue Lage der Leitungen ist gegebenenfalls durch Kabelortung oder Quergrabungen in Handschachtung festzustellen. Das Abgreifen (Ausmessen) von Maßen aus der Leitungsdokumentation ist nicht zulässig. Leitungsverdrängungen von Parallelkabel (u. a. in Mehrspartenplänen) können zusätzliche Verfälschungen der Leitungslagen in der Dokumentation darstellen.
- Bagger oder sonstige maschinelle Aufgrabungsgeräte sowie spitze Geräte (Dorne, Schnurpfähle) dürfen im Gefährdungsbereich der Verteilungsanlagen nur dann eingesetzt werden, wenn deren genaue Lage bekannt und eine Beschädigung ausgeschlossen ist. Dies gilt insbesondere auch für den Einsatz von grabenlosen Verlegeverfahren (z.B. Bodenraketen).
- Werden Verteilungsanlagen oder Warnbänder an Stellen, die in keinen Plan eingezeichnet sind angetroffen, so ist der Betreiber der Verteilungsanlage unverzüglich zu ermitteln und zu verständigen. Die Arbeiten sind in diesem Bereich zu unterbrechen, bis mit dem Zuständigen Einvernehmen über das weitere Vorgehen erzielt wurde.

## 2. Verhaltensregeln bei Freileitungen

- Achtung: Wer Freileitungen – gleichgültig mit welchen Gegenständen – **berührt**, befindet sich in **akuter Lebensgefahr**. **Eine Annäherung an die Leitung innerhalb des Schutzbereiches kommt wegen eines Überschlages einer Berührung gleich.**
- Vor Beginn der Arbeiten sind alle beteiligten Personen über die Gefahren bei Arbeiten in der Nähe bzw. unter Freileitungen zu unterweisen.
- Bei Verwendung von Baugeräten, wie Bagger, Krane, Kipper-Lastwagen, Leitern, Bauaufzügen, Baugerüsten usw. sowie Transport und Lagerung von Baumaterialien sind folgende Schutzabstände lt. DGUV Vorschrift 3 von spannungsführenden Leitungen einzuhalten:

Bei Freileitungen mit Spannungen	Schutzabstände
Bis 1000 Volt (Niederspannung)	1 m nach allen Seiten
über 1 kV bis 110 kV	3 m nach allen Seiten
unbekannt	5 m nach allen Seiten

- Im Zweifelsfalle erteilt der zuständige Standort des Netzbetreibers über die Höhe der Spannung einer Freileitung sowie über den erforderlichen Schutzabstand Auskunft. Neben der ergonomischen Komponente ist auch ein technisches Versagen von Geräten und Betriebsmitteln für die Einhaltung der Abstände zu berücksichtigen.
- Die einzuhaltenden Schutzabstände beziehen sich auf die tatsächliche Lage der Leiterseile. Daher ist das mögliche seitliche Ausschwingen der Leiterseile bei Wind zusätzlich zu beachten. Ebenso ist zu berücksichtigen, dass sich der Durchhang der Leiterseile witterungs- und belastungsabhängig erheblich ändern kann. Innerhalb des Spannungsfeldes ist sicherzustellen, dass durch Aufschüttungen etc. der Mindestabstand von 6 m zwischen Leiter und Erdoberfläche eingehalten wird. Bei der Ermittlung des Abstandes sind der größte Durchhang und die Windlast unter Anwendung der DIN EN 50341 bzw. die DIN EN 50423 zu berücksichtigen. Bei Unsicherheiten bezüglich Durchhangs- und Abstandsermittlung ist im zuständigen Standort des Netzbetreibers Auskunft einzuholen.
- Bei einer unumgänglichen Annäherung an die Schutzabstände sind wahlweise folgende Maßnahmen zu treffen, damit die genannten Abstände mit Sicherheit nicht unterschritten werden:
  - Aufstellen von Warnposten, welche die Bewegung der Geräte überwachen und die Verantwortung für die Sicherheit übernehmen.
  - Aufstellen von Sperrschranken, welche den Schutzabstand absichern.
  - Umgeben der Freileitung mit einem Schutzgerüst (nur bei abgeschalteter Leitung und unter Aufsicht eines Mitarbeiters des Netzbetreibers).
  - Wenn obige Maßnahmen nicht durchgeführt werden können, muss in Verbindung mit einem Mitarbeiter des zuständigen Standortes des Netzbetreibers eine andere Lösung gefunden werden, wie z. B. bei kreuzenden Fahrwegen das Aufstellen einer **Höhenbegrenzung** vor und hinter der Freileitung.
- Sollten Schutzabstände oder obige Maßnahmen nicht eingehalten werden können, so muss die betreffende Anlage bzw. Leitung freigeschaltet werden. Hierfür sind rechtzeitige Informationen und Abstimmungen mit dem zuständigen Standort des Netzbetreibers durchzuführen.
- Bitte setzen Sie sich zur Abstimmung der weiteren Verfahrensweise mit dem zuständigen Standort des Netzbetreibers in Verbindung:
  - **wenn Masterder** (z. B. verzinktes Bandeisen) beschädigt werden.
  - **zu eventuellen Möglichkeiten der Freischaltung, Umsetzung bzw. Isolierung von Freileitungen.**
  - wenn trotz aller Sorgfalt eine Freileitungsanlage beschädigt wird, um weitere Schäden und Gefahren abzuwenden. Die Gefahrenstelle ist zu sichern und die Arbeiten sind bis zum Eintreffen des Mitarbeiters des Netzbetreibers einzustellen.

Wir machen ausdrücklich darauf aufmerksam, dass eine beschädigte Freileitung vor „Freigabe“ durch unseren Mitarbeiter auf keinen Fall berührt werden darf, da hier **Lebensgefahr** besteht.

### 3. Verhaltensregeln bei Kabeln

- Die Verlegetiefe von Verteilungsanlagen beträgt zwar in der Regel 60 – 150 cm; abweichende Tiefen sind jedoch aus den verschiedensten Gründen möglich (selbst 10 – 20 cm), aber auch größere Tiefen sind aus verschiedensten Gründen, wie z.B. Niveauänderungen, möglich.
- Kabel sind bei Legung mit sogenannten Kabelsteinen, Ton- bzw. Kunststoffhauben oder Schutzrohren abgedeckt und/oder durch Trassen- oder Kunststoffbänder gekennzeichnet oder liegen frei im Erdreich. Bei Arbeiten im Erdreich darf nicht auf das Vorhandensein derartiger Schutz-/Warnmaßnahmen vertraut werden, da diese z. B. durch Baumaßnahmen nachträglich entfernt sein können. Diese können die Kabel auch nicht gegen mechanische Beschädigungen schützen, sondern lediglich auf das Vorhandensein von Energieanlagen aufmerksam machen (Warnschutz!). Für den Fall abweichender Legetiefen oder Leitungsverläufen kann ein Mitverschulden des Netzbetreibers bei Leitungsbeschädigungen nicht begründet werden.
- Kabel können sowohl mit rotem bzw. schwarzem Kunststoffmantel als auch mit Jute/Metall-Außenmantel angetroffen werden. In den Plänen werden grundsätzlich alle Verteilungsanlagen als System dargestellt, das heißt, ein Kabelsystem kann im Erdreich als 3 x Einleiterkabel bzw. 1 x Mehrleiterkabel vorkommen. Werden in der Nähe von Verteilungsanlagen Erdungsleitungen (meist verzinkte Bandeisen oder Kupferseile) freigelegt, dürfen diese nicht unterbrochen werden, da sie Schutzfunktionen erfüllen. Wir weisen darauf hin, dass auch Kabel anderer Versorgungsträger bzw. stillgelegte Kabel angetroffen werden können.
- Baumaschinen sind bis zu einer Annäherung an die Trasse einzusetzen, die mit Sicherheit eine Gefährdung der Verteilungsanlagen ausschließt. Erforderlichenfalls sind besondere Sicherheitsvorkehrungen zu treffen. Diese sind, ebenso wie Rohrvortriebs-, Bohr- und Sprengarbeiten, das Einschlagen (Rammen) von Pfählen, Bohlen und Spundwänden, das Einspülen von Filtern für Grundwasserabsenkungen, der Einsatz von Durchörterungsgeräten u. ä. mit dem Netzbetreiber abzustimmen. Im Bereich von Kabelanlagen dürfen Pfähle, Dorne oder andere spitze Gegenstände nicht in den Erdboden getrieben werden. Werden Warnbänder, Schutzrohre, Kabelabdecksteine, Erdungsanlagen oder Kabel angetroffen, so ist die Arbeit mit besonderer Vorsicht (ggf. Handschachtung) fortzusetzen. Freigelegte Kabel müssen beim Verfüllen wieder ordnungsgemäß abgedeckt, verdichtet und mit Kabelwarnband (20 cm über Kabelscheitel) versehen werden. Erst ab einer Überdeckung von 40 cm (30 cm nach ATV DIN 18300) ist eine lagenweise, maschinelle Verdichtung zulässig.
- Lageänderungen und/oder das Verfüllen von freigelegten Verteilungsanlagen dürfen vom ausführenden Unternehmen nicht selbstständig, sondern nur in Abstimmung mit dem Netzbetreiber vorgenommen werden.
- Schachtdeckel müssen stets zugänglich bleiben. Hinweisschilder oder andere Markierungen dürfen ohne Zustimmung nicht verdeckt oder entfernt werden.
- Wenn unzulässige Näherungen von Kabeln zu Gasverteilungsleitungen festgestellt werden, ist der Netzbetreiber zu informieren. (Sicherheitsbereich: 10 cm (MS-Kabel 20 cm) bei Kreuzungen, 20 cm) (MS-Kabel 40 cm) bei Parallelverlegung. Für lichte Mindestabstände von Kabeln zu Gasverteilungsanlagen gelten die Werte im Merkblatt „Verhaltensregeln bei Gasanlagen“.
- Bitte setzen Sie sich zur Abstimmung der weiteren Verfahrensweise mit dem zuständigen Kundencenter/Standort des Netzbetreibers in Verbindung:
  - bevor mit den Arbeiten begonnen wird. Unsere Verteilungsnetze sind ständigen Veränderungen unterworfen. Aus diesem Grund haben die anliegenden Pläne eine begrenzte Gültigkeitsdauer. Der zuständige Standort nimmt gegebenenfalls eine örtliche Einweisung vor. Es werden Aufträge zur Kabelortung und Kabelfeststellung ggf. Schalthandlungen abgestimmt.
  - wenn es, bedingt durch Ihre Baumaßnahmen bzw. Planungen, zur Überbauung unserer Kabel, zur Veränderung der Legetiefe bzw. zur Behinderung Ihrer Baumaßnahme durch unsere Verteilungsanlagen kommt. Beantragen Sie bitte die Umlegung unserer Verteilungsanlagen bzw. die Legung dieser im Schutzrohr durch den Netzbetreiber. Der Netzbetreiber wird dann bei Erfordernis dem Antragsteller auf Grundlage des Antrages ein Angebot für die Umlegung unterbreiten und dafür sorgen, dass die notwendigen Maßnahmen gefahrlos und entsprechend geltenden Richtlinien durchgeführt werden. Ggf. sind für Planungszwecke Quergrabungen in Handschachtung durchzuführen.
  - wenn durch den Bauausführenden Kabel in einer Baugrube freigelegt werden. Ihr Netzbetreiber wird eventuell durch Beistellen eines erfahrenen Mitarbeiters dafür Sorge tragen, dass diese Arbeiten gefahrlos und sachlich richtig durchgeführt werden.

- wenn eingetragene Leitungslagen nicht aufgefunden werden. Es kann nicht automatisch von dem Nichtvorhandensein dieser Leitungen ausgegangen werden.
- wenn in der Nähe von Verteilungsanlagen Schutzrohre und Erdungsanlagen angetroffen werden, die nicht in den Bestandsplan-Ausschnitten enthalten sind.
- Wenn trotz aller Sorgfalt Kabel oder Schutzrohre beschädigt (auch (leichte) Beschädigungen, die nicht zur unmittelbaren Zerstörung des Kabels führen, wie z.B. leichte Pickhiebe) werden, dann gilt zur Abwendung weiterer Schäden und Gefahr:
  - Die Bauarbeiten sind sofort einzustellen, der Gefährdungsbereich ist sicher zu verlassen. Die Schadenstelle ist außerhalb des Schutzbereiches gegen Betreten zu sichern.
  - Es besteht Lebensgefahr für alle Personen in der Umgebung der Schadenstelle. Es können noch lebensgefährliche Schrittspannungen auftreten.
  - Einem beteiligten Fahrzeug oder Gerät darf man sich auf keinen Fall nähern, auch wenn die Spannung abgeschaltet zu sein scheint.
  - Fahrzeugführer dürfen den Fahrzeugstand nicht verlassen, sondern sollten versuchen durch Schwenken des Auslegers das Kabel oder durch Wegfahren des Fahrzeuges, den Kontakt zum Kabel zu unterbrechen, um so aus dem Gefahrenbereich zu gelangen. Sich nähernde Personen sind zu warnen.
  - Unverzüglich Störungsnummer „Strom“ anrufen.
  - Wir machen ausdrücklich darauf aufmerksam, dass ein beschädigtes Kabel vor „Freigabe“ durch unseren Mitarbeiter auf keinen Fall berührt werden darf, da hier Lebensgefahr besteht.

#### 4. Verhaltensregeln bei Gasanlagen

- Beschädigungen (auch ohne Gasaustritt z. B. Deformierung oder Beschädigung der Umhüllung) von Verteilungsanlagen sind sofort und unmittelbar an die o. g. Entstörungsnummer zu melden.
- Ist die Rohrumhüllung beschädigt worden, so darf die Verfüllung erst nach Instandsetzung und mit Zustimmung des Netzbetreibers erfolgen.
- Im Netz eingebaute Armaturen dürfen nur vom Fachpersonal des Netzbetreibers oder auf dessen ausdrückliche Anweisung bedient werden!
- Die Anwesenheit eines Beauftragten des Netzbetreibers an der Aufgrabungsstelle entbindet das ausführende Unternehmen nicht von seinen Sorgfaltspflichten und von der Haftpflicht bei evtl. auftretenden Schäden.
- In Leitungsnähe sind Erdarbeiten generell nur von Hand oder Saugbagger und mit äußerster Vorsicht auszuführen.
- Lageänderungen und/oder ggf. das Verfüllen von freigelegten Verteilungsanlagen dürfen vom ausführenden Unternehmen nicht selbstständig, sondern nur in Abstimmung mit dem Netzbetreiber vorgenommen werden und nur nach dessen Anweisung erfolgen.
- Werden Warnbänder, Schutzrohre, Kabel oder Gasleitungen angetroffen, so ist die Arbeit mit besonderer Vorsicht (Handsichtung) fortzusetzen. Freigelegte Gasleitungen müssen beim Verfüllen wieder ordnungsgemäß abgedeckt, verdichtet und mit Gaswarnband (30 cm über der Gasleitung) versehen werden. Erst ab einer Überdeckung von 40 cm ist eine lagenweise, maschinelle Verdichtung zulässig.
- Straßenkappen müssen stets zugänglich bleiben. Hinweisschilder oder andere Markierungen dürfen ohne Zustimmung nicht verdeckt oder entfernt werden.
- Bei Anwendung grabenloser Verfahren im Bereich von Gasleitungen gelten die unten aufgeführten Mindestabstände. Die grabenlosen Verfahren sind im Vorfeld dem Netzbetreiber anzuzeigen und mit ihm abzustimmen. Erforderlichenfalls wird der Netzbetreiber die Abstände erweitern und die Herstellung von zusätzlichen Suchschachtungen im gefährdeten Bereich bzw. die Freilegung der Kreuzung der Gasleitung als Auflage erteilen. Im Bereich von Gasleitungen sind grabenlose Verlegungsverfahren nur zulässig, die eine genaue Position des Vortriebs unter Beachtung der Sicherheitsabstände gewährleisten. Zur Sicherstellung der Lage der eingezogenen Leitung sind durch den Bauherrn ggf. auch Maßnahmen erhöhten Aufwandes durchzuführen.
- Kreuzungen von Gasleitungen sind grundsätzlich rechtwinklig und als Unterkreuzung auszuführen. Bei Vorhandensein eines Schutzstreifens sind Knickpunkte außerhalb davon anzuordnen.
- Werden Gasleitungen gekreuzt, die im Bohrverfahren errichtet worden sind, sind grundsätzlich Suchschachtungen zur Freilegung des Bohranfangs und des Bohrendes durchzuführen.
- Bei Kreuzung von Gasleitungen mit einer Baustraße für Schwerlastverkehr ( $\geq 40$  t), für das Kreuzen der Gasleitung durch Land- und Fortwirtschaftsfahrzeuge ( $\geq 40$  t) sowie Aufstellung von Kränen auf Gasleitungen sind bei dem Netzbetreiber die Sicherheitsmaßnahmen im Einzelfall abzufragen.
- Vor Ramm- und Bohrarbeiten ist die genaue Lage der Gasleitung durch Ortung und/oder Suchschachtung festzustellen. Der Abstand richtet sich nach der Intensität der übertragenen Schwingungen und wird vom Netzbetreiber individuell festgelegt. Kann die genaue Lage der Gasleitung nicht festgestellt werden (z. B. bei gesteuerten Bohrungen  $> 2,0$  m Tiefe), so ist von der Achse der Gasleitung (Lageplan) zur Außenwand der Spundung allseitig ein Mindestabstand von 3,00 m einzuhalten.
- Eine Überbauung von Gasleitungen oder die Überpflanzung mit Bäumen oder tiefwurzelnden Gehölzen ist nicht zulässig. Um den kathodischen Korrosionsschutz von Leitungen nicht zu gefährden, dürfen keine elektrisch leitenden Verbindungen zu metallischen Gasrohrleitungen hergestellt werden. Außerdem sind in der Örtlichkeit vorgefundene Messsäulen durch ein Erdkabel mit der Stahlleitung, dem Mantelrohr sowie dem Steuerkabel verbunden. Bei Kreuzungen bzw. Parallelverlegungen sind Beeinflussungen auszuschließen.
- Bei der Verfüllung des Rohrgrabens sind freigelegte Gasverteilungsanlagen mind. 0,10 m allseitig mit steinfreiem neutralem Boden (Rundkorn 0 – 2 mm) zu umhüllen. Die Weiterverdichtung hat lagenweise zu erfolgen. Zur weiteren Verfüllung dürfen keine größeren Steine (Körnung  $> 100$  mm), kein schwerentfernbares Material und kein Bauschutt verwendet werden.

**Sicherheitsabstände, Schutzstreifen und Schutzmaßnahmen**

Folgende lichte Mindestabstände von Ver- und Entsorgungsleitungen zu Gasverteilungsanlagen (einschließlich Zubehör z.B. KKS- und Fernmeldekabel) der Netzbetreiber sind einzuhalten.

Gasleitung	Abstand bei offener Parallelverlegung	Abstand bei geschlossener Parallelverlegung	Abstand bei offener Kreuzung	Abstand bei geschlossener Kreuzung
Gasleitung aus Kunststoff ≤ 16 bar	0,40 m	1,00 m	0,20 m	1,00 m
Gasleitung aus Kunststoff ≤ 16 bar zu Kabel bis 1kV	0,20 m	1,00 m	0,10 m	1,00 m
Gasleitung aus Stahl ≤ 16 bar	0,40 m	1,00 m	0,20 m	1,00 m
Gasleitung aus Stahl > 16 bar innerhalb öffentlicher Verkehrsflächen	0,40 m	1,00 m	0,20 m	1,00 m
Gasleitung aus Stahl > 16 bar außerhalb öffentlicher Verkehrsflächen *				
▫ Leitung bis DN 150	1,00 m	1,00 m	0,50 m	1,00 m
▫ Leitung über DN 150 bis DN 400	1,50 m	1,50 m	0,50 m	1,00 m
▫ Leitung über DN 400 bis DN 600	2,00 m	2,00 m	0,50 m	1,00 m
▫ Leitung über DN 600 bis DN 900	3,00 m	3,00 m	0,50 m	1,00 m
▫ Leitung über DN 900	3,50 m	3,50 m	0,50 m	1,00 m

\* Bei parallel verlegten Gasleitungen unterschiedlicher Durchmesser gilt für die Abstandsvorgabe stets der größere Durchmesser.

Für HS – Kabel gelten gesonderte Mindestabstände zu Gasleitungen aller Materialien und Druckstufen:

HS – Kabel	Abstand bei offener Parallelverlegung	Abstand bei geschlossener Parallelverlegung	Abstand bei offener Kreuzung	Abstand bei geschlossener Kreuzung
< 110 kV	2,00 m	2,00 m	0,50 m	1,00 m
>/ = 110 kV	5,00 m	5,00 m	1,00 m *	2,00 m
>/ = 380 kV	10,00 m	10,00 m	1,00 m *	2,00 m

\* mit thermisch isolierenden Zwischenlagen

Des Weiteren gilt, dass sich die Schutzstreifen der HS – Kabel und die Schutzstreifen der Gasleitung nur berühren dürfen (keine Überlappung).

Für HS – Freileitungsanlagen (Leitungen, Maste, Erder, etc.) gelten beim Netzbetreiber folgende Mindestabstände zu Gasleitungen, oberirdischen Gasanlagen (Stationen) sowie Absperr- und Ausblasearmaturen.

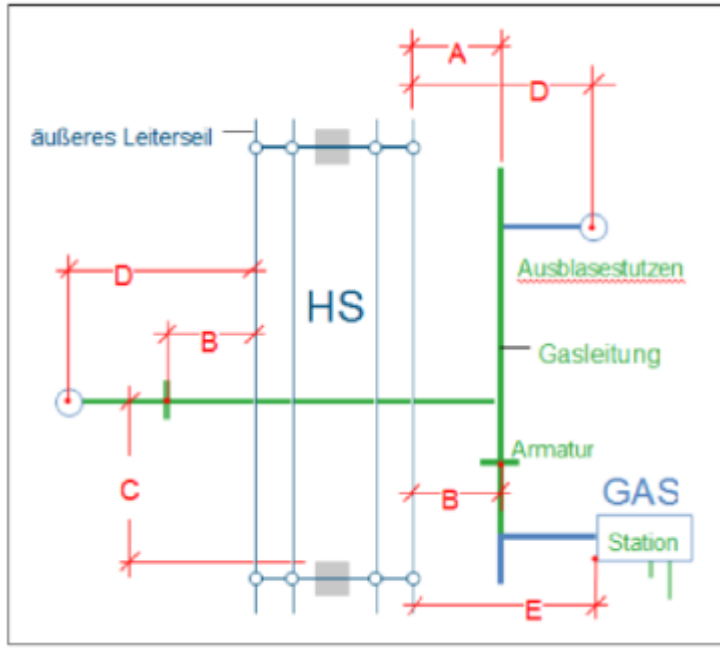

**Bild: 1**

**Tabelle: 1**

		Mindestabstände (m)	
		< 110 kV	≥ 110 kV
A	Rohrachse - Leiterseil <sup>1</sup>	10	10
B	Armatur - Leiterseil <sup>1</sup>	10	10
C	Rohrachse - Mast <sup>2</sup>	20	20
D	Ausblasestutzen - Leiterseil <sup>1</sup>	35	35
E	Station - Leiterseil <sup>1</sup>	35	55

1 ... vertikale Projektion  
 2 ... Kreuzung / Querung der Freileitung  
 stets senkrecht zur Freileitungstrasse

Kathodische Korrosionsschutzanlagen müssen sich außerhalb der Beeinflussung von Hochspannungsfreileitungen (einschließlich Fahr- und Speiseleitung) befinden. Fremdstromanoden müssen bei Freileitungsmasten mit Erdseil mindestens 30 m vom Mastfuß und dessen Erdern entfernt sein.

Zwischen Gebäuden und oberirdischen Gasanlagen (Stationen) sowie Entspannungseinrichtungen der Gasversorgung sind folgende Mindestabstände zu beachten:

**Tabelle 2**

oberirdischen Gasanlagen (Station)	10,00 m
Entspannungseinrichtungen Leitung (Ausbläser)	20,00 m

Eine Bebauung näher als 20 m zu Gashochdruckleitungen größer 4 (5) bar bedarf der ausdrücklichen Genehmigung durch den Netzbetreiber, der individuelle Schutzmaßnahmen festlegt.

Zur Sicherung des Bestandes und Betriebes liegen Gasleitungen in einem Schutzstreifen. Die Außengrenzen des Schutzstreifens werden durch die Lage der Gasleitung bestimmt, deren Achse grundsätzlich unter der Mittellinie des Schutzstreifens liegt. Lageabweichungen können auftreten.

**Tabelle 3**

Gasleitung	Betriebsdruck (bar)	Schutzstreifen gesamt (m)
Nieder-, Mittel- und Hochdruck- Gasleitung	$\leq 4$ (5)	2
Hochdruck-Gasleitung	$> 4(5)$ bis $\leq 16$	4
Hochdruck-Gasleitung	$> 16$	
- $\leq$ DN 150		4
- $>$ DN 150 bis DN 300		6
- $>$ DN 300 bis DN 500		8
Hochdruck-Gasleitung (Baujahr vor 1990)	$> 4(5)$	8

Die Verlegung von unter- und oberirdischen Bauwerken und sonstigen Anlagen im Schutzstreifen einer Gasleitung  $> 16$  bar wird vom Netzbetreiber nur im Ausnahmefall gestattet.

Voraussetzung dafür ist der Abschluss einer Interessensabgrenzungsvereinbarung.

Die Verlegung ist terrestrisch zu vermessen und an den Netzbetreiber im dxf-Format zu übergeben.

Die Kreuzung von Schutzstreifen einer Gasleitung  $> 16$  bar durch Kabel oder Leitungen unterliegt folgenden Mindestanforderungen:

- Verlegung der Kabel oder Leitungen in einem Leerrohr, dessen Enden sich außerhalb des Schutzstreifens der Gasleitung befinden
- Kreuzung rechtwinklig zur Gasleitung
- dauerhafte und gut sichtbare Markierung der Kreuzung an beiden Enden des Leerrohres

## Wichtige Hinweise zum Verhalten bei Beschädigungen an Gasverteilungsanlagen

### **Maßnahmen bei Gasaustritt im Freien:**

Wenn eine Gasleitung so beschädigt worden ist, dass Gas austritt oder Undichtigkeiten zu befürchten sind, sind sofort folgende Vorkehrungen zur Verringerung von Gefahren zu treffen:

- Bei ausströmendem Gas besteht Brand- und Explosionsgefahr; Zündquellen (z. B. Funkenbildung) vermeiden, nicht rauchen, kein Feuer anzünden!
- Arbeiten im Bereich der Schadensstelle sofort einstellen, dazu gehört auch sofort alle Baumaschinen und Fahrzeugmotoren abzustellen!
- Keine Mobiltelefone im Gefahrenbereich verwenden!
- Keine elektrischen Verbindungen herstellen oder lösen!
- Markisen von Hand einrollen, Bewohner warnen und zum Verlassen des Gefahrenbereiches auffordern.
- Wenn möglich Kanalisation, Schächte, Telefonzellen und andere Hohlräume auf eingedrungenes Erdgas überprüfen.
- Gefahrenbereich räumen, weiträumig absichern und Zutritt unbefugter Personen verhindern!
- Den Netzbetreiber unverzüglich benachrichtigen! (jeweilige Entstörungsnummer Gas)
- Erforderlichenfalls Polizei und/oder Feuerwehr benachrichtigen.
- Erste Hilfe leisten!
- Keine elektrischen Geräte, Schalter, Klingeln etc. betätigen!
- Fenster und Türen angrenzender Gebäude schließen, damit kein im Freien ausströmendes Gas eindringen kann!
- Weitere Maßnahmen mit dem Netzbetreiber und den zuständigen Dienststellen abstimmen!
- Das Baustellenpersonal darf die Schadensstelle nur mit Zustimmung des Netzbetreibers verlassen!

### **Maßnahmen: Gasaustritt im Gebäude**

- Gleiche Verfahrensweise wie Gasaustritt im Freien.
- Lüftungsmaßnahmen durchführen!
- Absperrarmatur nur auf ausdrückliche Anweisung des Netzbetreibers schließen!
- Mitbewohner durch Klopfen und lautes Rufen warnen (nicht klingeln oder telefonieren)!

### **Maßnahmen bei Gasbrand:**

- Gleiche Vorgehensweise wie Gasaustritt
- Gasbrände nicht löschen (Vermeidung der Explosionsgefahr). Muss aus Gründen der Personenrettung doch ein Erdgasbrand gelöscht werden, sind Pulverlöscher der Brandklasse C zu verwenden.
- Ein Übergreifen der Flammen auf brennbare Materialien in der Umgebung verhindern.

### **Vorsicht bei Schäden an Biogasleitungen**

- Gase aus der biologischen Erzeugung können neben Methan auch Kohlenstoffdioxid und Schwefelwasserstoff enthalten. Kohlenstoffdioxid kann den Sauerstoff in der Atemluft verdrängen, das Einatmen von Schwefelwasserstoff gefährdet die Gesundheit.

### **Strafrechtliche Konsequenzen und Schadenersatzansprüche**

- Verstöße eines Unternehmens gegen die obliegende Erkundungs- und Sorgfaltspflicht führen im Schadensfall zu einer Schadenersatzverpflichtung nach § 823 BGB und können darüber hinaus auch mit strafrechtlichen Konsequenzen verbunden sein.
- Der Einsatz von Subunternehmern für die Tiefbauarbeiten setzt Übernahme und Einhaltung der Verkehrssicherungspflicht voraus. Der Hauptunternehmer hat alle in einer eventuellen Einweisung gegebenen Informationen, übergebene Bestandspläne bzw. Kopien und die „Bestandsplan-Auskunft“ an die bauausführenden Firmen zu übergeben. Auch wenn das Tiefbauunternehmen für eigenes Verschulden gem. §§ 823, 31 BGB selbst haftet, bleibt der Hauptunternehmer für eventuell entstandene Leitungsschäden und deren Regulierung primär gegenüber dem Netzbetreiber haftbar.

## 5. Baumpflanzung/Bebauung im Bereich von Verteilungsanlagen

Von der Begrünung und Bepflanzung innerstädtischer Wege, Straßen und Plätze werden die unterirdischen Verteilungsanlagen und Freileitungen erfahrungsgemäß erheblich betroffen.

Verschiedene Interessen erfordern die gegenseitige Rücksichtnahme und ein rechtzeitiges Zusammenwirken aller Beteiligten bei der Planung und Durchführung von Bau- und Unterhaltungsmaßnahmen. In diesem Zusammenhang verweisen wir Sie auf die Hinweise „Baumstandorte und unterirdische Ver- und Entsorgungsanlagen“. Diese wurden vom Arbeitskreis „Baumpflanzungen im Bereich von Verteilungsanlagen“ im Arbeitsausschuss „Kommunaler Straßenbau“ der Forschungsgesellschaft für Straßen- und Verkehrswesen (FGSV) in Zusammenarbeit mit der DVGW der ATV-ad-hoc-Arbeitsgruppe „Baumstandorte“ im Fachausschuss 1.6 „Ausschreibungen und Ausführungen von Entwässerungsanlagen“ erarbeitet. Dies ist textgleich mit dem DVGW-Merkblatt GW 125 „Bäume, unterirdische Leitungen und Kanäle“.

### Für unterirdische Trassen gilt zusätzlich:

Bei der Pflanzung im Bereich bestehender unterirdischer Gasleitungen und Kabel sind die Trassen grundsätzlich von Baumpflanzungen freizuhalten. Abstände von Baumpflanzungen zu bestehenden Verteilungsanlagen: (Die nachfolgenden Maße beziehen sich auf den horizontalen Abstand des Stammes zur Gasleitung bzw. Kabel)

- Bei einem Abstand von über 2,50 m sind Schutzmaßnahmen in der Regel nicht erforderlich.
- Bei einem Abstand zwischen 1,00 und 2,50 m ist in Abhängigkeit von Baumart und Leitungstyp der Einsatz von Schutzmaßnahmen zu prüfen und zu entscheiden.
- Bei einem Abstand unter 1,00 m ist eine Baumpflanzung nur im Ausnahmefall, unter Abwägung der Risiken, möglich. Besondere Schutzmaßnahmen sind zu vereinbaren.
- Pflanzgruben sind von Hand anzulegen, wenn die Außenkante einen geringeren Abstand als 0,50 m zur bestehenden Gasleitung oder Kabel besitzt.

Der Schutzbereich für 110 kV-Kabelanlagen beträgt 10 m. Innerhalb des Schutzbereiches darf keine Bepflanzung mit Gehölzen erfolgen. Der Schutzbereich darf nicht mit Bauwerken überbaut werden.

Bei geplanten Überbauungen (z. B. Straßen, Parkplätze usw.) sind zur Gewährleistung der erforderlichen Sicherheit eventuell zusätzliche Maßnahmen erforderlich. Die hierdurch verursachten Kosten sind durch den Antragsteller zu tragen.

Sofern Schutzmaßnahmen erforderlich werden, bedürfen diese der Abstimmung zwischen den Beteiligten.

Möglich sind z. B.:

- Trennwände aus Stahl, Beton oder wurzelfeste Kunststoffplatten
- ringförmige Trennwand (Betonrohr / Kanalschacht)
- Schutzrohre oder längsgeteilte Schutzrohre

Beim Einbau von parallelen Trennwänden müssen diese von der Oberfläche bis mindestens auf Sohlhöhe des Gasleitungs- bzw. Kabelgrabens geführt werden. Sie müssen aus schwer verrottbarem Material (Beton, Stahl, geeignete Kunststoffe) sein.

Ungeeignet sind z. B.:

- dünnwandige Folien < 2mm, Abdeckhauben, Trennwände mit ungeschützten Fugen
- Kabelkanalformsteine aus Beton

Für weitere Auskünfte stehen Ihnen unsere Kundencenter/Standorte gerne zur Verfügung.

Für Freileitungen gilt:

Unter Freileitungen sind grundsätzlich keine Bauwerke zu errichten. Die Errichtung von Bauwerken ist nur möglich, wenn die innerhalb der vor genannten Normen geforderten Abstände nachgewiesen werden.

Verbindungen und Abspannungen, Plakate, Planen und sonstige Teile dürfen an Masten von Freileitungen nicht angebracht werden

Baumpflanzungen in der Nähe unserer Freileitungen stimmen wir grundsätzlich nicht zu, da diese bedingt durch den Baumwuchs, zur Beeinträchtigung der Versorgungszuverlässigkeit unserer Kunden führen können.

Die Zugänglichkeit der Maststandorte und der Trasse ist für Wartungs- und Instandhaltungsarbeiten jederzeit zu gewährleisten.

Bei geplanten Straßen hat der Abstand zwischen Fahrbahnkante und den Masteckstielen, die der Fahrbahn zugewandt sind, mindestens 15 m zu betragen. Maßnahmen des Anfahrschutzes müssen im Einzelfall gesondert abgestimmt werden.

Bei der Kreuzung mit Straßen und befahrbaren Verkehrsflächen aller Art ist gemäß DIN EN 50341 zwischen Fahrbahnoberkante und Leiterseil ein Mindestabstand bei größtmöglichem Leiterseildurchhang von 7 m einzuhalten. Die Ermittlung des größten Leiterseildurchhanges und des seitlichen Ausschwingens erfolgt unter Berücksichtigung der DIN EN 50341. Es ist deshalb erforderlich, dass ein Bauprojekt beim Netzbetreiber zur Prüfung auf Einhaltung der nach DIN EN 50341 geforderten Abstände eingereicht wird, aus der die Fahrbahnhöhe, bisherige Geländehöhe und benachbarten Maststandorte hervorgehen.

## Schulz, Fanny-Maria

---

**Von:** info@ewe-netz.de <info@ewe-netz.de>

**Gesendet:** Montag, 11. April 2022 06:35

**An:** Schulz, Fanny-Maria <schulz@baukonzept-nb.de>

**Betreff:** AW: AW: WG: WG: 30642\_TöB\_vBP "PV-Anlage Vietznitz-Friesack" der Gemeinde Wiesenau  
ID[#1695324880#44107914#747019f#]

Guten Tag Frau Schulz,,

vielen Dank für Ihre Anfrage vom 08. April 2022.

In dem angefragten Bereich betreiben wir keine Versorgungsleitungen oder -anlagen. Die EWE NETZ GmbH ist daher nicht betroffen.

Freundliche Grüße nach Neubrandenburg

*Ihr EWE NETZ-Team*

Birgit Woike

### **EWE NETZ GmbH**

Hegermühlenstr. 58, 15344 Strausberg

<https://www.ewe-netz.de/kontakt>

Internet: [www.ewe-netz.de](http://www.ewe-netz.de)

Handelsregister Amtsgericht Oldenburg, HRB 5236

Vorsitzender des Aufsichtsrates: Dr. Urban Keussen

Geschäftsführung: Torsten Maus (Vorsitzender) Jörn Machheit

## 2022-58932-005 Telekom Deutschland GmbH

LAO  
07-04-2022 13:02  
In Bearbeitung

LAO  
14-04-2022 14:01  
Die LAO-Ingenieure haben nach Sichtung der Unterlagen den Status auf Betroffen gesetzt



# KABELSCHUTZANWEISUNG

## Anweisung zum Schutze unterirdischer Telekommunikationslinien der Deutschen Telekom bei Arbeiten Anderer



Bearbeitet und Herausgegeben von der Telekom Deutschland GmbH

Telekommunikationslinien als Bestandteil des Telekommunikationsnetzes der Telekom Deutschland GmbH sind alle unter- oder oberirdisch geführte Telekommunikationskabelanlagen, einschließlich ihrer zugehörigen Schalt- und Verzweigungseinrichtungen, Masten und Unterstützungen, Kabelschächte und Kabelkanalrohre, sowie weitere technische Einrichtungen, die für das Erbringen von öffentlich zugänglichen Telekommunikationsdiensten erforderlich sind (§ 3 Nr. 26 TKG).

Unterirdisch verlegte Telekommunikationslinien können bei Arbeiten, die in ihrer Nähe am oder im Erdreich durchgeführt werden, leicht beschädigt werden. Durch solche Beschädigungen wird der für die Öffentlichkeit wichtige Telekommunikationsdienst der Telekom Deutschland GmbH erheblich gestört. Beschädigungen an Telekommunikationslinien sind nach Maßgabe der § 317 StGB strafbar, und zwar auch dann, wenn sie fahrlässig begangen werden. Außerdem ist derjenige, der für die Beschädigung verantwortlich ist, der Telekom Deutschland GmbH zum Schadensersatz verpflichtet. Es liegt daher im Interesse aller, die solche Arbeiten durchführen, äußerste Vorsicht walten zu lassen und dabei insbesondere Folgendes genau zu beachten, um Beschädigungen zu verhüten.

1. Bei Arbeiten jeder Art am oder im Erdreich, insbesondere bei Aufgrabungen, Pflasterungen, Bohrungen, Baggerarbeiten, Grabenreinigungsarbeiten, Setzen von Masten und Stangen, Eintreiben von Pfählen, Bohrern und Dornen, besteht immer die Gefahr, dass Telekommunikationslinien der Telekom Deutschland GmbH beschädigt werden.

2. Telekommunikationslinien der Telekom Deutschland GmbH werden nicht nur in oder an öffentlichen Wegen, sondern auch durch private Grundstücke (z.B. Felder, Wiesen, Waldstücke) geführt. Die Telekommunikationslinien werden gewöhnlich auf einer Grabensohle (Verlegetiefe VT) von 60 cm (in Einzelfällen 40 cm) bis 100 cm ausgelegt; im Trenchingverfahren (s. Seite 5) eingebrachte Anlagen haben eine Überdeckung (Übd) von mindestens 6 cm.

Beim Trenching werden durch Säge- oder Frästechnik verschieden breite und tiefe Schlitz- bzw. Gräben direkt in Böden, Asphalt und Beton eingebracht, in welche Rohre mit Glasfaserkabeln eingelegt werden.

Eine abweichende Tiefenlage ist bei Telekommunikationslinien wegen Kreuzungen anderer Anlagen, infolge nachträglicher Veränderung der Deckung durch Straßenumbauten u. dgl. und aus anderen Gründen möglich. Kabel können in Röhren eingezogen, mit Schutzhauben aus Ton, mit Mauersteinen o.ä. abgedeckt, durch Trassenwarnband aus Kunststoff, durch elektronische Markierer gekennzeichnet oder frei im Erdreich verlegt sein. Röhren, Abdeckungen und Trassenwarnband aus Kunststoff schützen die Telekommunikationslinien jedoch nicht gegen mechanische Beschädigungen. Sie sollen lediglich den Aufgrabenden auf das Vorhandensein von Telekommunikationslinien aufmerksam machen (Warnschutz).

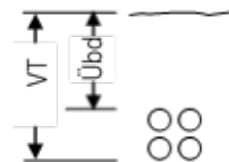

Bei Beschädigung von Telekommunikationslinien<sup>1</sup> der Telekom Deutschland GmbH, kann Lebensgefahr für damit in Berührung kommende Personen bestehen.

**Von unbeschädigten Telekommunikationslinien der Telekom Deutschland GmbH mit isolierender Außenhülle gehen auf der Trasse keine Gefahren aus.**

Von Erdern und erdfühlig verlegten Kabeln (Kabel mit metallischem Außenmantel) können insbesondere bei Gewitter Gefahren ausgehen. Gem. DIN VDE 0105 Teil 100, Abschnitt 6.1.2 Wetterbedingungen, sollen bei Gewitter die Arbeiten an diesen Anlagen eingestellt werden.

Glasfaserkabel sind auf der Kabelaußenhülle mit einem  gekennzeichnet. Hier kann es bei einem direkten Hineinblicken in den Lichtwellenleiter zu einer Schädigung des Auges kommen. Bei Beschädigung von Telekommunikationslinien gilt immer:

Alle Arbeiter müssen sich aus dem Gefahrenbereich der Kabelbeschädigung entfernen. Die Telekom Deutschland GmbH ist unverzüglich und auf dem schnellsten Wege zu benachrichtigen, damit der Schaden behoben werden kann.

3. Vor der Aufnahme von Arbeiten am oder im Erdreich der unter Ziffer 1 bezeichneten Art ist deshalb entweder über das Internet unter der Adresse <https://trassenauskunftkabel.telekom.de> oder bei der für das Leitungsnetz zuständigen Niederlassung (Telekontakt: 0800/3301000) festzustellen, ob und wo in der Nähe der Arbeitsstelle Telekommunikationslinien der Telekom Deutschland GmbH liegen, die durch die Arbeiten gefährdet werden können.

Teilweise sind Telekommunikationslinien metallfrei ausgeführt und mit elektronischen Markierern gekennzeichnet. Diese Markierer (Frequenzen der passiven Schwingkreise gemäß 3M-Industriestandard 101,4 kHz) sind im Lageplan mit  dargestellt und mit geeigneten marktüblichen Ortungsgeräten sicher zu lokalisieren.

4. Sind Telekommunikationslinien der Telekom Deutschland GmbH vorhanden, so ist die Aufnahme der Arbeiten der zuständigen Niederlassung rechtzeitig vorher schriftlich, in eiligen Fällen telefonisch voraus, mitzuteilen, damit - wenn nötig, durch Beauftragte an Ort und Stelle - nähere Hinweise über deren Lage gegeben werden können.

5. Jede unbeabsichtigte Freilegung bzw. Beschädigung von Telekommunikationslinien der Telekom Deutschland GmbH ist der zuständigen Niederlassung unverzüglich und auf dem schnellsten Wege zu melden. Ist ein direkter Ansprechpartner nicht bekannt, so kann eine Schadensmeldung über die App „Trassen Defender“ (erhältlich im Google Playstore und Apple Store), <https://trassenauskunftkabel.telekom.de> „Kabelschaden melden“ oder unter 0800/3301000 gemeldet werden.

Freigelegte Telekommunikationslinien sind zu sichern und vor Beschädigung und Diebstahl zu schützen. Die Erdarbeiten sind an Stellen mit freigelegten Kabeln bis zum Eintreffen des Beauftragten der Telekom Deutschland GmbH einzustellen.

6. Bei Arbeiten in der Nähe von unterirdischen Telekommunikationslinien dürfen spitze oder scharfe Werkzeuge (Bohrer, Spitzhacke, Spaten, Stoßeisen) nur so gehandhabt werden, dass sie höchstens bis zu einer Tiefe von 10 cm über der Telekommunikationslinie in das Erdreich eindringen. Für die weiteren Arbeiten sind stumpfe Geräte, wie Schaufeln usw., zu verwenden, die möglichst waagrecht zu führen und vorsichtig zu handhaben sind. Spitze Geräte (Dorne, Schnurpfähle) dürfen oberhalb von Telekommunikationslinien nur eingetrieben

---

<sup>1</sup> Betrieben werden u.a.:

- Telekommabel (Kupferkabel und Glasfaserkabel)
- Telekomkabel mit Fernspeisestromkreisen
- Kabel (Energiekabel), die abgesetzte Technik mit Energie versorgen

werden, wenn sie mit einem fest angebrachten Teller oder Querriegel versehen sind, um ein zu tiefes Eindringen zu verhindern und damit eine Beschädigung der Telekommunikationslinien sicher auszuschließen. Da mit Ausweichungen der Lage oder mit breiteren Kabelrohrverbänden gerechnet werden muss, sind die gleichen Verhaltensmaßnahmen auch in einer Breite bis zu 50 cm rechts und links der Telekommunikationslinie zu beachten. Bei der Anwendung maschineller Baugeräte in der Nähe von Telekommunikationslinien ist ein solcher Abstand zu wahren, dass eine Beschädigung der Telekommunikationslinie ausgeschlossen ist. Ist die Lage oder die Tiefenlage nicht bekannt, so ist besondere Vorsicht geboten. Gegebenenfalls muss der Verlauf der Telekommunikationslinie durch in vorsichtiger Arbeit herzustellender Querschnitte ermittelt werden.

7. In Gräben, in denen Kabel freigelegt worden sind, ist die Erde zunächst nur bis in die Höhe des Kabelauflagers einzufüllen und fest zu stampfen. Dabei ist darauf zu achten, dass das Auflager des Kabels glatt und steinfrei ist. Sodann ist auf das Kabel eine 10 cm hohe Schicht loser, steinfreier Erde aufzubringen und mit Stampfen fortzufahren, und zwar zunächst sehr vorsichtig mittels hölzerner Flachstampfer. Falls sich der Bodenaushub zum Wiedereinfüllen nicht eignet, ist Sand einzubauen. Durch Feststampfen steinigem Boden unmittelbar über dem Kabel kann dieses leicht beschädigt werden.

8. Bei der Reinigung von Wasserdurchlässen, um die Telekommunikationslinien herumgeführt sind, sind die Geräte so vorsichtig zu handhaben, dass die Telekommunikationslinien nicht beschädigt werden.

9. Jede Erdarbeiten ausführende Person oder Firma ist verpflichtet, alle gebotene Sorgfalt aufzuwenden. Insbesondere müssen Hilfskräfte genauestens an- und eingewiesen werden, um der bei Erdarbeiten immer bestehenden Gefahr einer Beschädigung von Telekommunikationslinien zu begegnen. Nur so kann sie verhindern, dass sie zum Schadenersatz herangezogen wird.

10. Die Anwesenheit eines Beauftragten der Telekom Deutschland GmbH an der Aufgrabungsstelle hat keinen Einfluss auf die Verantwortlichkeit des Aufgrabenden in Bezug auf die von der Person verursachten Schäden an Telekommunikationslinien der Telekom Deutschland GmbH. Der Beauftragte der Telekom Deutschland GmbH hat keine Anweisungsbefugnis gegenüber den Arbeitskräften der die Aufgrabung durchführenden Firma.



	Kabelmarke (aus Kunststoff) oder Kabelmerkstein (aus Beton)
	Kabelmarke mit elektronischem Markierer
	elektronischer Markierer ohne Kabelmarke (unterirdisch verlegt)
	Kennzeichnung der Einmessachse durch eine Strichlinie, auf die alle Abstand-Maße zum Kabelverband (Kabel Nr. 4 bis 6) bezogen sind.
	Hinweis auf Gefährdung durch Fernspeisung, soweit der Grenzwert nach VDE 800, Teil 3 überschritten wird und Ortsspeisung mit 230 V(AC)/400V(DC)
	Schirmleiter über Erdkabel
	- Fremdes Starkstromkabel / fremdes Fernmeldekabel (+Text)
	- Rohrleitung für flüssige oder gasförmige Stoffe (Gas, Wasser, Erdöl, Fernheizung)
	Erder aus Kupferseil / verzinktem Stahldraht als Oberflächenerder
	Oberflächenerder mit abschließendem Tiefenerder (Erdungsstab)
	Korrosionsschutzeinrichtung / Potentialmess- oder -abgleichpunkt in EVz-Säule
	Erdkabelmesspunkt
	über Stichkabel angeschlossene Wannenumme mit ZWR in direkter Nähe an einer Muffe / BK-Verstärkergehäuse
	Muffe mit über Stichkabel angeschlossener Wannenumme mit ZWR in >2m Entfernung zu einer VS
	Mast, Beginn der Luftpfeilerverlegung
	Abschlusspunkt des Liniennetzes (APL) Kupfer
	Glasfaser-Abschlusspunkt (Gf-AP)
	Kabel mit Verlegepflug eingepflügt
	Rohr mit Verlegepflug eingepflügt
	Rohr mit Spülbohrverfahren eingebracht
	Rohr mit Bodenverdrängung eingebracht
	Rohr/SNRV mit <b>Nanot</b> renching eingebracht.
	Rohr/SNRV mit <b>Mikro</b> trenching eingebracht.
	Rohr/SNRV mit <b>Mini</b> trenching eingebracht.
	Rohr/SNRV mit <b>Makro-/ Löffel</b> trenching eingebracht.

Telekommunikationslinien werden als Einstrichdarstellung im Lageplan dargestellt. Der tatsächliche Umfang der Anlage ist der Querschnittsdarstellung zu entnehmen.

Lediglich die in den Plänen vermerkten Maße (nicht die zeichnerische Darstellung!) geben einen Anhalt für die Lage der dargestellten Telekommunikationslinien. Einmessungen an Kabelrohrverbänden beziehen sich auf die Mitte der Kabelschacht-Abdeckung. Alle Maße sind in Meter vermerkt.

Bitte beachten Sie, dass es aufgrund von nachträglicher Bautätigkeit zu Veränderungen in der Verlegetiefe der Telekommunikationslinien kommen kann! Im Bereich von Verbindungsmuffen, Rohrunterbrechungen und Kabelverbänden ist mit größeren Ausbiegungen der Kabellage zu rechnen!

Im Bereich der Kabeleinführungen von Multifunktionsgehäusen, Kabelverzweigern und sonstigen Verteileinrichtungen ist besondere Vorsicht geboten.

Kreuzungen und Näherungen von Starkstromkabeln und Rohrleitungen sind nur eingezeichnet worden, soweit sie bei Arbeiten an den Telekommunikationslinien vorgefunden wurden oder in anderer Weise nachträglich bekanntgeworden sind.

Oberflächenmerkmale und deren Abkürzungen sind der DIN 18 702 „Zeichen für Vermessungsrisse, großmaßstäbige Karten und Pläne“ zu entnehmen.

- RÜCKANTWORT -

BLB | Postfach 10 07 14 | 03007 Cottbus

BAUKONZEPT Neubrandenburg GmbH  
Gerstenstraße 9  
17034 Neubrandenburg



- Formblatt -

**Beteiligung der Träger öffentlicher Belange an Bauleitplanverfahren und vergleichbaren Satzungsverfahren (§ 4 Abs. 1 Baugesetzbuch)**

*Vorbemerkung:*

Mit der Beteiligung wird den Trägern öffentlicher Belange Gelegenheit zur Stellungnahme im Rahmen ihrer Zuständigkeit zu dem jeweiligen konkreten Planverfahren gegeben. Zweck der Stellungnahme ist es, der Gemeinde die notwendigen Informationen für ein sachgerechtes und optimales Planungsergebnis zu verschaffen. Die Stellungnahme ist zu begründen, die Rechtsgrundlagen sind anzugeben, damit die Gemeinde den Inhalt nachvollziehen kann.

*Leerzeilen bitte ausfüllen, Zutreffendes ankreuzen [ X ]*

A. Allgemeine Angaben:

Stadt / Gemeinde / Amt **Wiesenaue**

[ ] Flächennutzungsplan

[ X ] **Bebauungsplan: vorhabenbezogener Bebauungsplan „PV-Anlage Vietznitz-Friesack“**

[ ] Satzung über den Vorhaben- und Erschließungsplan:

[ ] sonstiges :

Fristablauf für die Stellungnahme am: **05.05.2022**

B. Stellungnahme des Trägers öffentlicher Belange:

Brandenburgischer Landesbetrieb  
für Liegenschaften und Bauen  
Facilitymanagement  
Juri-Gagarin-Str. 17  
03046 Cottbus

Telefon: 0355 359-535  
Telefax: 0355 359-359  
Bearbeiter: Herr Nakonz  
Ralf.Nakonz@blb.brandenburg.de  
Gesch-Z.: FM LM-NA 2012/VIET-TÖB

Keine Einwände

Einwendungen mit rechtlicher Verbindlichkeit aufgrund fachgesetzlicher Regelungen, die ohne Zustimmung, Befreiung o. ä. der Fachbehörde in der Abwägung nicht überwunden werden können.

(bitte alle drei Rubriken ausfüllen)

1. Einwendung:

.....

2. Rechtsgrundlage:

.....

3. Möglichkeit der Überwindung (z. B. Ausnahmen oder Befreiungen):

.....

Beabsichtigte eigene Planungen und Maßnahmen, die den o. g. Plan berühren können, mit Angabe des Sachstandes und des Zeitrahmens:

.....

Bedenken und Anregungen aus der eigenen Zuständigkeit zu dem o. g. Plan, gegliedert nach Sachkomplexen, jeweils mit Begründung und Rechtsgrundlage:

Cottbus,

28.04.22

Datum,

Unterschrift



**Von:** Frenzel, Anett <Anett.Frenzel@LELF.Brandenburg.de>

**Gesendet:** Dienstag, 26. April 2022 08:47

**An:** TÖB <toeb@baukonzept-nb.de>

**Betreff:** vorhabenbezogener Bebauungsplan "PV-Anlage Vietznitz-Friesack" - Anforderung einer Stellungnahme gemäß § 4 Absatz 2 BauGB, sowie Benachrichtigung nach § 3 Absatz 2 BauGB

Sehr geehrte Damen und Herren,

zu o. g. Planvorhaben bestehen aus Sicht der Ländlichen Flurneuordnung keine Einwendungen oder Hinweise. Eigene Fachplanungen werden nicht berührt und sind nicht in Vorbereitung. Eine gesonderte postalische Stellungnahme erfolgt nicht.

Mit freundlichen Grüßen  
Im Auftrag

Anett Frenzel  
Mitarbeiterin Ländliche Neuordnung

---

**Landesamt für Ländliche Entwicklung, Landwirtschaft und Flurneuordnung**

Bodenordnung – Ref. B2

OT Groß Glienicke

Seeburger Chaussee 2

14476 Potsdam

Telefon: +49 33201 4588-141

E-Mail: [Anett.Frenzel@lelf.brandenburg.de](mailto:Anett.Frenzel@lelf.brandenburg.de)

Internet: [lelf.brandenburg.de](http://lelf.brandenburg.de)

**KLIMA. LEBENSWERT. LAND.**  
**Brandenburg handelt.**

Den Schutz Ihrer Daten nehmen wir sehr ernst und behandeln Ihre personenbezogenen Daten vertraulich. Unsere Datenschutzerklärung für die E-Mail-Kommunikation finden Sie [hier](#).

Lausitz Energie Bergbau AG  
Postanschrift: Hauptverwaltung, 03084 Cottbus

BAUKONZEPT Neubrandenburg GmbH  
Herr Meißner  
Gerstenstraße 9  
17034 Neubrandenburg



**Lausitz Energie  
Bergbau AG**

**Gleisbau / Bergschäden**

Leagplatz 1  
03050 Cottbus

**Bergbauliche Stellungnahme zum Vorhaben:  
„PV-Anlage Vietznitz-Friesack“, vorhabenbezogener Bebauungsplan der  
Gemeinde Wiesenaue  
Gemarkung Vietznitz, Flur 2, Flurstück 5/1, 2 tw., 96 tw.  
AZ(LE-B); BS/--/132/1325**

Sehr geehrter Herr Meißner,

das o.g. Untersuchungsgebiet wird gegenwärtig und prognostisch nicht durch bergbauliche Entwässerungsanlagen der Lausitz Energie Bergbau AG (LE-B) beeinflusst.

Der o.g. Vorhabenbereich befindet sich außerhalb der bergrechtlichen Verantwortung der LE-B und außerhalb der bergbaulichen Beeinflussung durch die Anlagen der Lausitz Energie Bergbau AG.

In Rechtsträgerschaft der LE-B befindlicher Anlagen-, Kabel- und Leitungsbestand ist nicht vorhanden.

Seitens der Lausitz Energie Bergbau AG bestehen keine Planungsabsichten und somit keine Einwände zum geplanten Vorhaben.

Schließlich wollen wir darauf hinweisen, dass es sich bei unserem Unternehmen nicht um die Vattenfall Europe Mining AG handelt. Sollten Sie von Vattenfall eine Stellungnahme zu Ihrem Vorhaben wünschen, raten wir Ihnen sich an die entsprechende Geschäftsstelle in Berlin zu wenden. Um eine spätere Zustellung Ihrer Schreiben an die LE-B zu gewährleisten, beachten Sie bitte auch unsere obenstehende Adresse.

Für Rückfragen stehen wir Ihnen gern zur Verfügung.

Freundliche Grüße

Lausitz Energie Bergbau AG

Martin Klausch

Markus Jung

ISO 14001  
zertifiziert



ISO 50001  
zertifiziert



ISO 45001  
konform



Datum  
**28.04.2022**

Unsere Zeichen  
**B-ZIG**

Ansprechpartner/in  
**Bianca Wolf**

Telefon-Durchwahl  
**+49 3552887 3176**

Telefax-Durchwahl

E-Mail  
**bianca.wolf@leag.de**

Ihre Zeichen

Ihre Nachricht vom  
**24.07.2020**

[www.leag.de](http://www.leag.de)

Vorsitzender des Aufsichtsrates  
**Andreas Lusch**

Vorstand  
**Thorsten Kramer**  
Vorsitzender

**Hubertus Altmann**  
**Dr. Markus Binder**  
**Andreas Huck**  
**Dr. Philipp Nellessen**  
**Jörg Waniek**

Sitz der Gesellschaft  
Cottbus

Handelsregister  
Amtsgericht Cottbus  
HRB 3326 CB

Bankverbindung  
Landesbank Hessen-Thüringen  
DE07 5005 0000 0046 8790 03  
HELADEFFXXX



LAND BRANDENBURG



Landesbetrieb  
Straßenwesen

Landesbetrieb Straßenwesen | Steinstraße 104-106, Haus 14 C | 14480 Potsdam

Baukonzept Neubrandenburg GmbH  
Gerstenstr. 9  
17034 Neubrandenburg

Dezernat Planung West  
Dienststätte Potsdam  
Steinstraße 104-106, Haus 14 C  
14480 Potsdam  
Bearb.: Herr Lüdtké  
Gesch.-Z.: 521.08  
Hausruf: 03342 249 1408  
Fax: 03342 249 1380  
Internet: [www.ls.brandenburg.de](http://www.ls.brandenburg.de)  
Benedikt.Luedtke@LS.Brandenburg.de

Autobahn A 10 AS Michendorf, A 115 AS Babelsberg  
Potsdam Hbf. DB und S-Bahn S 7

Potsdam, .04.2022

**Beteiligung der Behörden und sonstiger Träger öffentlicher Belange nach § 4 Absatz 2 BauGB zum Vorhabenbezogenen Bebauungsplan „PV-Anlage Vietznitz-Friesack“ der Gemeinde Wiesenaue**

Sehr geehrte Damen und Herren,

mit Posteingang vom 08. April 2022 haben Sie die überarbeiteten Planunterlagen zum vorhabenbezogenen Bebauungsplan „PV-Anlage Vietznitz-Friesack“ an der Landesstraße (L) 17 zur Stellungnahme eingereicht. Ich habe die Unterlagen geprüft und unter dem **Aktenzeichen 46/2020** registriert. Das Aktenzeichen ist bei künftigem Schriftwechsel stets anzugeben.

Der Landesbetrieb Straßenwesen Dienststätte Potsdam (LS) ist im betreffenden Abschnitt für die L 17 zuständig und nimmt zum vorgelegten Bebauungsplan wie folgt Stellung:

Die Zufahrt von der Landestraße 17 wird laut Begründung als öffentliche Verkehrsfläche festgesetzt, so wie in der Stellungnahme des LS vom Januar 2021 gefordert. Die zeichnerische Darstellung des Bebauungsplanes widerspricht dieser Angabe. Die Zufahrt wird im Bebauungsplan als private Straßenverkehrsfläche definiert.

Die zeichnerische Darstellung des Bebauungsplanes ist entsprechend der Stellungnahme des LS vom Januar 2021 zu überarbeiten und als öffentliche Verkehrsfläche auszuweisen.

Das Blendgutachten schließt eine Beeinträchtigung von Fahrzeugführenden mit hinreichender Wahrscheinlichkeit aus. Falls eine Blendwirkung dennoch auftritt, so sind Maßnahmen zur Unterbindung der Reflexionen (zum Beispiel durch die Anbringung von Matten an den Einfriedungen) zu ergreifen. Weiterhin gelten die Auflagen und Hinweisen der Stellungnahme des LS vom Januar 2022.

Der LS ist mit dem geänderten Bebauungsplan zu abschließender Zustimmung erneut zu beteiligen.

Für Rückfragen zu den vorstehenden Ausführungen steht Ihnen Frau Frenz unter der Telefonnummer 03342/249 1408 zur Verfügung.

Freundliche Grüße  
Im Auftrag



Frank Schmidt  
Dezernatsleiter Planung West

AW: Leitungsanfrage zu 2022-58932-005 - vBP „PV-Anlage Vietznitz-Friesack“ der Gemeinde Wiesenaue, Vietznitz, 14662 Wiesenaue  
von: Wittenbecher, JürgenJuergen.Wittenbecher@LS.Brandenburg.de  
14.04.2022 09:13

Sehr geehrte Damen und Herren,

in der angegebenen Liegenschaft betreibt der LS Brandenburg ein geschlossenes Entwässerungssystem im Fahrbahnbereich, mit einer Vorflutleitung zum rückseitigen Graben. Die Straßenentwässerung ist bei der Maßnahme zu berücksichtigen. Anbei Systemzeichnungen im PDF – Format zu Ihrer Verfügung.

[cid:image003.png@01D84FDF.B5435620]  
GIS – Auszug EW – Karte LS BB

Freundliche Grüße  
Im Auftrag

J. Wittenbecher (721.06)  
Abteilung 7 - Mobilität  
Dezernat 72 Betriebsdienstservice  
Sachgebiet 721 – Straßenunterhaltung  
SB Fachinformationssystem Entwässerung

Landesbetrieb Straßenwesen Brandenburg  
Dienststätte Wünsdorf  
Am Baruther Tor 12, Haus 134/1  
15806 Zossen

Telefon: (03342) 249-2447  
Funk: 0173/ 648 14 10

E-Mail: Juergen.Wittenbecher@LS.Brandenburg.de  
Internet: <http://www.ls.brandenburg.de/>  
P Bitte denken Sie an die Umwelt, bevor Sie diese E-Mail ausdrucken.

Von: Lydia Lenke  
Gesendet: Donnerstag, 7. April 2022 13:02  
An: Wittenbecher, Jürgen  
Betreff: Leitungsanfrage zu 2022-58932-005 - vBP „PV-Anlage Vietznitz-Friesack“ der Gemeinde Wiesenaue, Vietznitz, 14662 Wiesenaue



















Sehr geehrte Damen und Herren,

hiermit zeigen wir das oben genannte Projekt an und bitten um Auskunft, ob im Anfragebereich (siehe Lagepläne im Anhang) von Ihnen betreute Infrastruktur verlegt ist.





Damit die Weiterleitung der Unterlagen an alle Beteiligten korrekt funktioniert, bitten wir Sie zudem, Ihre Antwort (auch bei Nicht-Betroffenheit) ausschließlich an die projektbezogene E-Mail-Adresse des Absenders (dch8@lao-leitungsauskunft.de) zu richten. Vielen Dank vorab.



### Symbole zur Darstellung der Entwässerungsobjekte

-  Sys: 9830 Umrandung eines EW - Systems mit Systemnummer
-  Sys: E938 Umrandung eines Sicker - Systems mit Systemnummer
-  Sys: E938 Umrandung von Systemen mit gemeindlicher Kanalisation
-  A008 Straßenablauf mit Objektnummer
-  P001 Sonderbauwerk mit Objektnummer
-  S020 Schacht mit Objektnummer
-  S025 Ablaufschacht mit Objektnummer
-  V001 Rohraus(zu)lauf- oder Vorflutpunkt mit Objektnummer
-  A002 Kasten- oder Schlitzrinne
-  H020 Haltung / Leitung mit Fließrichtung und Objektnummer und Länge
-  H070 Sickerleitungen (Voll-/Teilsicker)
-  L001 Entwässerungsleitungen an Bauwerken
-  >>> Düker- oder Staukanalzusatz an Haltungen
-  Mulde (offene Wasserführung)
-  Becken / Gräben mit Grünflächen
-  Abdichtung nach RiSTWag
-  Kaskade oder Böschungsmulde
-  Rigolenbereiche
-  Anlagenkonturen bei unterirdischen SBW

### Anmerkungen zur zeichnerischen Darstellung:

-  - unklare Objekte (überbaut, nicht aufgeklärt, usw.)
-  - Objekte anderer Niederlassungen des LS (bei gem. Systemen)
-  - Objekte mit fremder Unterhaltung nach Vereinbarung mit LS
-  - Objekte fremder Baulast und Unterhaltung

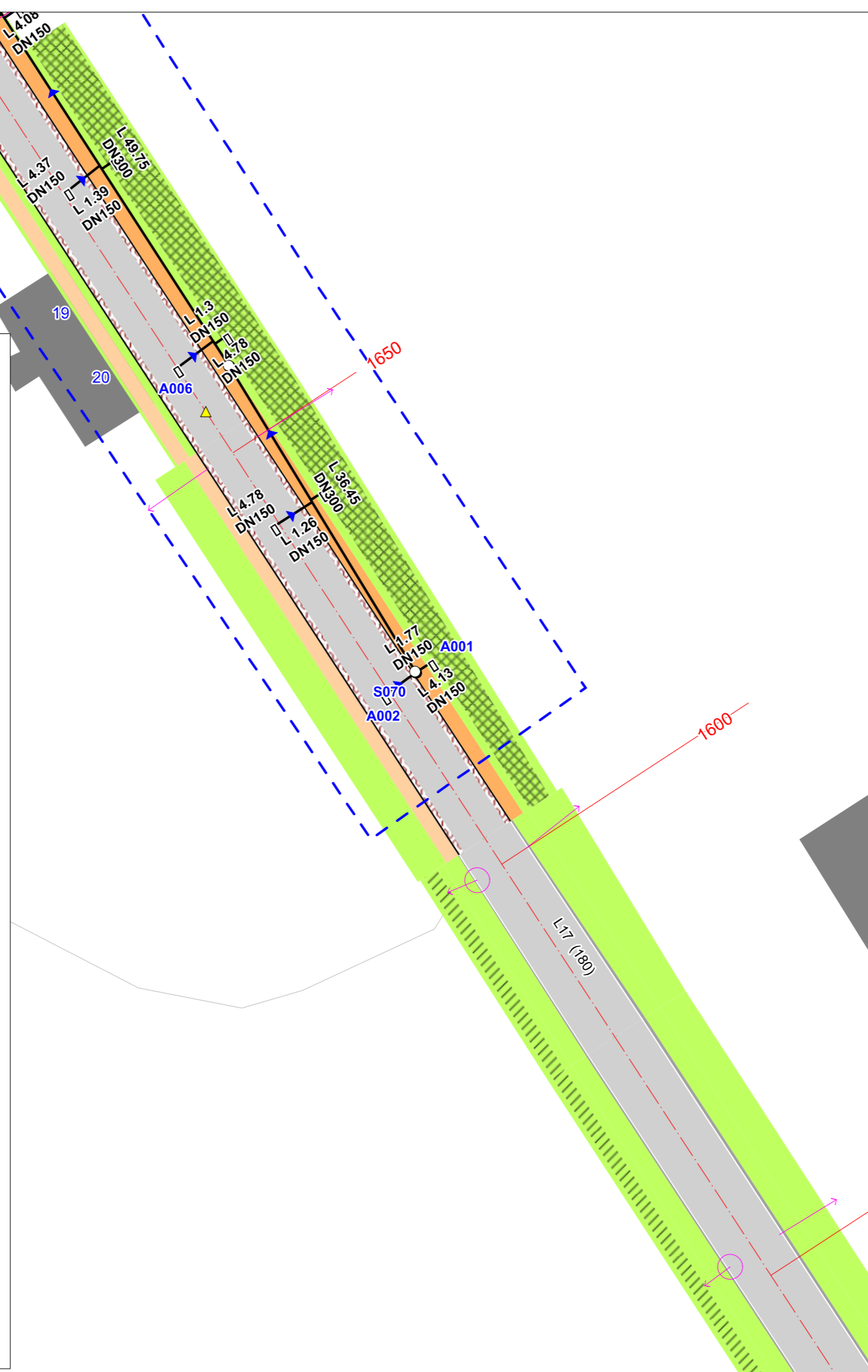

 Landesbetrieb  
Straßenwesen

**SM Rathenow  
OD Vietznitz  
L17 Abs: 180 Stat:1610 - 2270  
Auszug EW - Karte  
EW- System: 2140  
M: 500/A3 Bl.: 1/ 6**

**LS Brandenburg, SG 641**



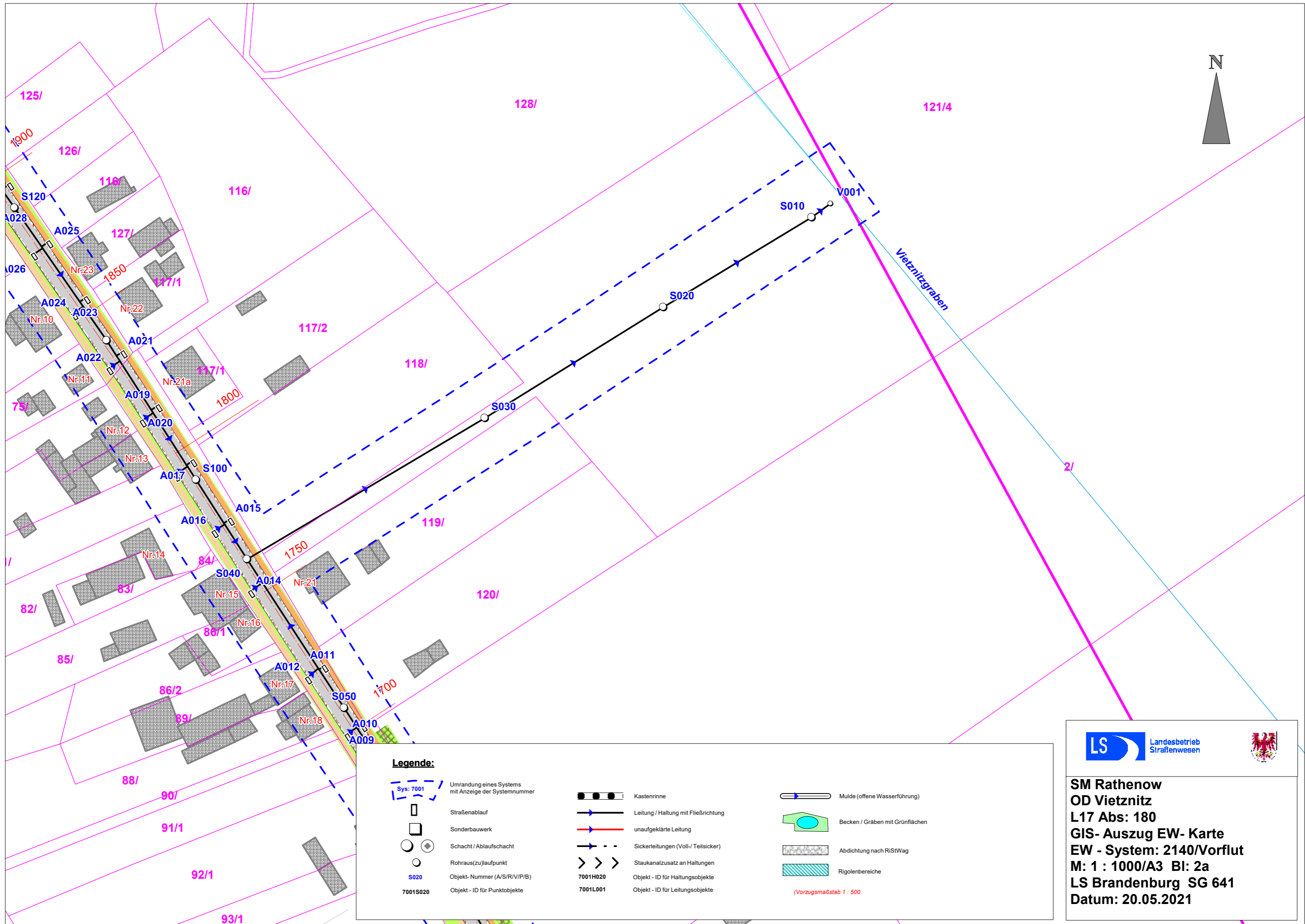

N



**Legende:**

- Umrandung eines Systems mit Anzeige der Systemnummer
- Straßenablauf
- Sonderbauwerk
- Schacht / Ablaufschacht
- Rohraus(zu)laufpunkt
- Objekt - Nummer (A/S/R/V/P/B)
- Objekt - ID für Punktobjekte

- Kastenrinne
- Leitung / Haltung mit Fließrichtung
- unaufgeklärte Leitung
- Sickerleitungen (Voll-/ Teilsicker)
- Staukanalzusatz an Haltungen
- Objekt - ID für Haltungsobjekte
- Objekt - ID für Leitungsobjekte

- Mulde (offene Wasserführung)
- Becken / Gräben mit Grünflächen
- Abdichtung nach RiStWag
- Rigolenbereiche

(Vorzugsmaßstab 1 : 500)



**SM Rathenow  
OD Vietznitz  
L17 Abs: 180  
GIS- Auszug EW- Karte  
EW - System: 2140/Vorflut  
M: 1 : 1000/A3 Bl: 2a  
LS Brandenburg SG 641  
Datum: 20.05.2021**



LAND BRANDENBURG

Landesamt für Ländliche Entwicklung, Landwirtschaft und Flurneuordnung  
Fehrbelliner Straße 4e | 16816 Neuruppin

BAUKONZEPT Neubrandenburg GmbH  
Gerstenstraße 9  
17034 Neubrandenburg

Versand ausschließlich per E-Mail an  
toeb@baubaukonzept-nb.de

**Landesamt für Ländliche  
Entwicklung, Landwirtschaft  
und Flurneuordnung**

Ref. B2 – Ländliche Neuordnung

Fehrbelliner Straße 4e  
16816 Neuruppin

Bearb.: Frau Claudia Rönick  
Gesch.Z.: LELF-B2\_NP-  
2200/23+1#6837/2022

Verf.-Nr.: -

Bitte geben Sie bei jedem Schriftwechsel die  
oben stehende Verfahrensnummer mit an.

Hausruf: +49 3391 838-255

Fax: +49 331 27548-3561

Internet: [www.LELF.brandenburg.de](http://www.LELF.brandenburg.de)

[Claudia.Roenick@LELF.Brandenburg.de](mailto:Claudia.Roenick@LELF.Brandenburg.de)

Neuruppin, 29. April 2022

**Vorhabenbezogener Bebauungsplan „PV-Anlage Vietznitz-Friesack“  
Ihr Zeichen: 30642 - schr/len**

**Stellungnahme des LELF als obere Flurbereinigungsbehörde, Ref. B2 -  
Ländliche Neuordnung**

Sehr geehrte Damen und Herren,

das Planungsgebiet ist weder von punktuellen Bodenordnungsmaßnahmen nach  
§ 64 LwAnpG noch von großflächigen Bodenordnungsverfahren nach dem Flurbere-  
inigungsgesetz betroffen.

Es liegen auch keine entsprechenden Anträge vor.

Mit freundlichen Grüßen  
Im Auftrag

Birgit Frömer

Dieses Dokument wurde am 29. April 2022 durch Birgit Frömer im elektronischen Dokumenten-  
und Vorgangsbearbeitungssystem VISkompakt des Landesamtes für Ländliche Entwicklung, Land-  
wirtschaft und Flurneuordnung Brandenburg schlussgezeichnet.

Dienstsitz Referatsleiter/-in:

17291 Prenzlau, Grabowstraße 33

**BIL eG**

Josef-Wirmer-Straße 1-3  
D-53123 Bonn  
Tel.: +49 228 92 58 52 90  
info@bil-leitungsauskunft.de

**LAO Ingenieurgesellschaft mbH****Mitja Herfurth**

Hermann-Steinhäuser-Straße 43  
63065 Offenbach am Main

**Zuständigkeiten und Nicht-Zuständigkeiten zur Anfrage #20220414-0492****Sehr geehrter Herr Herfurth**

Ihre Anfrage "2022-58932-005: vBP „PV-Anlage Vietznitz-Friesack“ der Gemeinde Wiesenaue" mit der Nummer 20220414-0492 vom 14.04.2022 13:18:40 wurde an das BIL System übermittelt. Die Verschneidung Ihrer Anfragefläche mit den zu diesem Zeitpunkt gespeicherten Teilnehmerflächen ergab die folgenden Zuständigkeiten. Ihre Anfrage wurde an die zuständigen Teilnehmer zur Beantwortung weitergeleitet.

Die zuständigen Leitungsbetreiber bearbeiten Ihre Anfrage, prüfen die Betroffenheit und stellen Ihnen die entsprechenden Antworten direkt über das BIL Portal zur Verfügung. Über den Fortschritt der Bearbeitung werden Sie per Email informiert. Alle Informationen und den aktuellen Status Ihrer Anfrage können Sie jederzeit im BIL Portal einsehen.

Rückfragen zur Beantwortung richten Sie bitte direkt an die zuständigen Betreiber.

**20220414-0492**

2022-58932-005: vBP „PV-Anlage Vietznitz-Friesack“ der Gemeinde Wiesenaue

Typ:

Planung

Klassifizierung:

Solarpark / Energieerzeugung

ohne Einsatz von Spezialbaugeräten



Start der Maßnahme:

06.04.2023

Beschreibung:

Ziel des o.g. Bebauungsplans soll sein, durch Festsetzung eines sonstigen Sondergebietes „Energiegewinnung auf der Basis solarer Strahlungsenergie“ gemäß § 11 Abs. 2 BauNVO die Realisierung und den Betrieb einer Freiflächenphotovoltaikanlage einschließlich der erforderlichen Nebenanlagen planungsrechtlich zu ermöglichen und die Erzeugung von umweltfreundlichem Solarstrom zu sichern.

Koordinaten des Anfragegebiets (Rechtswert, Hochwert)

in ETRS89-32N: 745324.0354064028,5847707.389556994

in WGS-84: 12.633017437295047,52.723517397661894

Für den Anfragebereich zuständige Leitungsbetreiber

---

Keine zuständigen Teilnehmer gefunden

Von der BIL Anfrage nicht betroffene Leitungsbetreiber. Diese Betreiber haben keine Leitungen im von Ihnen eingezeichneten Bereich.

---

Air BP

AIR LIQUIDE Deutschland GmbH

Amprion GmbH

astora GmbH

bayernets GmbH

BAYERNOIL Raffineriegesellschaft mbH

BayWa r.e. Operation Service GmbH

BBWind Projektberatungsgesellschaft mbH

BP Europa SE - BP Lingen

Bunde-Etzel-Pipelinegesellschaft mbH & Co. KG

CEE Operations GmbH

Colt Technology Services GmbH - Bereich Nord

Colt Technology Services GmbH - Bereich Süd

Currenta

Deutsche Transalpine Oelleitung GmbH

DOW Olefinverbund GmbH

Erdgas Münster GmbH

Evonik Operations GmbH | Technology & Infrastructure - Bereich Pipelines

(Beauskunftung auch für ARG mbH & Co. KG, BASF SE, Covestro AG, EPS GmbH & Co. KG, OQ Chemicals GmbH, PRG mbH & Co. KG und Westgas GmbH)

ExxonMobil Production Deutschland GmbH

Ferngas Netzgesellschaft mbH

(Netzgebiet Thüringen-Sachsen, Beauskunftung automatisch durch die GDMcom GmbH)

FERNLEITUNGS-BETRIEBSGESELLSCHAFT MBH

Färber Gas GmbH

GASCADE Gastransport GmbH

(Beauskunftung auch für NEL Gastransport GmbH "West+Ost", OPAL Gastransport GmbH & Co. KG und WINGAS GmbH)

GASSCO AS

Gastransport Nord GmbH

Gasunie Deutschland Transport Services GmbH

GDMcom GmbH

(ehemals GasLINE Netzgebiet OST)

Gemeinde Heek

GEW Wilhelmshaven GmbH

GIBY GmbH

Glasfaser Nordwest GmbH & Co. KG

Harzwasserwerke GmbH

INEOS Phenol GmbH

(Vorwerk ASA GmbH)

InfraServ Gendorf - Vinnolit

InfraServ GmbH & Co. Gendorf KG

Kreiswerke Olpe -Wasserversorgung-

Lumen Technologies Germany GmbH

(Beauskunftung durch die Steuernagel GmbH)

MERO Germany GmbH

MET Speicher GmbH

Mineralölverbundleitung GmbH Schwedt

Neptune Energy Deutschland GmbH

Netze BW GmbH

Netzgesellschaft Düsseldorf mbH

NGN NETZGESELLSCHAFT NIEDERRHEIN MBH

Nippon Gases Rheinland

Nippon Gases Saarland

Nord-West Kavernengesellschaft mbH

Nord-West Oelleitung GmbH

(Beauskunftung auch für Norddeutsche Oelleitungsgesellschaft mbH)

Nowega GmbH

OMV Deutschland Operations GmbH & Co. KG

ONEO GmbH & Co. KG

Ontras Gastransport GmbH

(Beauskunftung automatisch durch die GDMcom GmbH)

PCK Raffinerie GmbH Schwedt

PLEdoc GmbH

(Beauskunftung für Open Grid Europe, GasLINE (Solotrassen), Ferngas Netzgesellschaft (Netzgebiet Nordbayern), MEGAL, TENP, METG, NETG, Kokereigasnetz Ruhr), Uniper Energy Storage (hier Speicherstandorte Epe, Eschenfelden und Krummhörn))

Raffinerie Heide GmbH

RAG Aktiengesellschaft

Rhein-Main-Rohrleitungstransportgesellschaft m.b.H.

(Beauskunftung auch für Mainline Verwaltungs-GmbH)

Rotterdam-Rijn Pijpleiding Maatschappij

Ruhr Oel GmbH

RuhrEnergie GmbH, EVR

(Auskunft für Uniper Kraftwerke GmbH, Bereich Ruhrgebiet)

Shell Energy and Chemicals Park Rheinland

STADTWERK AM SEE GmbH & Co. KG

Stadtwerke Rosenheim / komro

Statkraft Markets GmbH  
STORAG ETZEL GmbH  
(ehem. IVG Caverns GmbH, Etzel)  
SWM Infrastruktur GmbH & Co. KG  
Tegel Projekt GmbH  
TeleData GmbH  
Telia Carrier Germany GmbH  
terranets bw GmbH  
(Netz Süd)  
terranets bw Netz Nord  
(ehemals Gas Union)  
Thyssengas GmbH  
TotalEnergies Raffinerie Mitteldeutschland GmbH  
TransnetBW GmbH  
Uniper Energy Storage GmbH / Erdgas Speicher Bierwang und Breitbrunn  
Uniper Energy Storage GmbH / Erdgas Speicher Etzel  
Uniper Wärme GmbH  
ValloSol GmbH  
vitronet-z GmbH  
VNG Gasspeicher GmbH / Erdgasspeicher Peissen GmbH  
(Beauskunftung automatisch durch die GDMcom GmbH)  
Westnetz GmbH  
Windpower GmbH  
Wintershall Dea Deutschland GmbH  
WSW Energie & Wasser AG  
YNCORIS GmbH & Co. KG  
Zayo Infrastructure Deutschland GmbH  
Zweckverband Bodensee-Wasserversorgung  
Zweckverband Landeswasserversorgung  
Zweckverband Wasserversorgungsgruppe Mühlbach K.d.Ö.R.

Gemeinden im Bereich der Anfrage

---

Gemeinde Wiesenaue - Gemeindeschlüssel: 12063142

Postleitzahlen im Bereich der Anfrage

---

14662 - 14662 Mühlenberge, Wiesenaue, Friesack

Mit freundlichen Grüßen  
BIL eG

BAUKONZEPT Neubrandenburg GmbH  
Gerstenstraße 9  
17034 Neubrandenburg



### Außenstelle Cottbus

Bearb.: Frau Borchardt  
Gesch.-Z.: 2241-34208/2022/246  
Telefon: 03342 / 4266 2209  
Fax: 03342 / 4266 7608  
Internet: <https://lbv.brandenburg.de>  
E-Mail: [LBV-TOEB@LBV.brandenburg.de](mailto:LBV-TOEB@LBV.brandenburg.de)

Cottbus, 27.04.2022

### Vorhabenbezogener Bebauungsplan „PV-Anlage Vietznitz-Friesack“ der Gemeinde Wiesenaue

#### Beteiligung der Behörden gemäß § 4 Abs. 2 BauGB

Ihre Nachricht vom 7. April 2022, Ihr Zeichen: 30642

Sehr geehrte Damen und Herren,

den von Ihnen eingereichten Vorgang habe ich in der Zuständigkeit des Landesamtes für Bauen und Verkehr (LBV) als Verkehrsoberbehörde des Landes Brandenburg gemäß "Zuständigkeitsregelung hinsichtlich der Beteiligung der Verkehrsbehörden und der Straßenbauverwaltung als Träger öffentlicher Belange in Planungsverfahren" (Erlass des Ministeriums für Infrastruktur und Landesplanung vom 17. Juni 2015, veröffentlicht im Amtsblatt für Brandenburg Nr. 27, vom 15. Juli 2015, S. 575) geprüft.

Mit dem vorliegenden Entwurf des vorhabenbezogenen Bebauungsplans sollen die planungsrechtlichen Voraussetzungen für die Errichtung und den Betrieb von Energieerzeugungsanlagen auf der Basis solarer Strahlungsenergie einschließlich der erforderlichen Nebenanlagen geschaffen werden.

Aus Sicht der Landesverkehrsplanung bestehen gegen die Aufstellung des im Betreff genannten B-Planes am ausgewiesenen Standort aus verkehrsbehördlicher Sicht des Landes weiterhin keine Einwände.

Belange der zum Zuständigkeitsbereich des LBV gehörenden Verkehrsbereiche Eisenbahn/Schienenpersonennahverkehr, Binnenschifffahrt, zivile Luftfahrt und übriger ÖPNV werden durch die Änderungen nicht berührt.

Das Blindgutachten der Fa. SolPEG habe ich zur Kenntnis genommen.

Informationen über Planungen oder sonstige Maßnahmen der in der Zuständigkeit des LBV befindlichen Bereiche Eisenbahn/Schienenpersonennahverkehr, Binnenschifffahrt, ziviler Luftverkehr und übriger ÖPNV, die das Vorhaben betreffen könnten, liegen mir nicht vor.

Durch die verkehrsplanerische Stellungnahme bleibt die aufgrund anderer Vorschriften bestehende Verpflichtung zum Einholen von Genehmigungen, Bewilligungen oder Zustimmungen unberührt.

Mit freundlichen Grüßen  
Im Auftrag



Borchardt

LAO Ingenieurgesellschaft GmbH

Hermann-Steinhäuser-Straße 43-47  
63065 Offenbach am Main

- **NBB Netzgesellschaft  
Berlin-Brandenburg mbH & Co. KG**  
EUREF-Campus 1-2, 10829 Berlin  
HRA 37374 B Amtsgericht Charlottenburg
- Jessica Wienholz (WGI i.A. der NBB)  
EUREF-Campus 1-2, 10829 Berlin  
Telefon 030 / 45 30 52 31  
Planauskunft@nbb-netzgesellschaft.de  
www.nbb-netzgesellschaft.de



NetzinfoBB – Die Service-App  
für unterwegs: [www.nbb-app.de](http://www.nbb-app.de)

Berlin, 25.04.2022

**Unser Zeichen: 2022-011542\_P, Portalnummer 382818**  
**Ihr Schreiben vom 14.04.2022 mit Zeichen vBP „PV-Anlage Vietznitz-Friesack“ der**  
**Gemeinde Wiesenaue**  
**zur Maßnahme Wiesenaue, Warsower Straße 20; 2022-58932-005**

Sehr geehrter Herr Herfurth,

die WGI GmbH wird von der NBB Netzgesellschaft Berlin-Brandenburg mbH & Co. KG (nachfolgend NBB genannt) beauftragt, Auskunftsersuchen zu bearbeiten und handelt namens und in Vollmacht der NBB. Die NBB handelt im Rahmen der ihr übertragenen Netzbetreiberverantwortung auch namens und im Auftrag der GASAG AG, der EMB Energie Mark Brandenburg GmbH, der Stadtwerke Bad Belzig GmbH, der Gasversorgung Zehdenick GmbH, der SpreeGas Gesellschaft für Gasversorgung und Energiedienstleistung mbH, der NGK Netzgesellschaft Kyritz GmbH, der Netzgesellschaft Hohen Neuendorf (NHN) Gas mbH & Co.KG, der Rathenower Netz GmbH, der Netzgesellschaft Hennigsdorf Gas mbH (NGHGas), der Stadtwerke Forst GmbH und der Netzgesellschaft Forst (Lausitz) mbH & Co. KG.

Es wird hiermit ausdrücklich darauf hingewiesen, dass die in den beigegeführten Planunterlagen enthaltenen Angaben und Maßzahlen hinsichtlich der Lage und Verlegungstiefe unverbindlich sind. Mit Abweichungen muss gerechnet werden. Dabei ist zu beachten, dass erdverlegte Leitungen nicht zwingend geradlinig sind und daher nicht auf dem kürzesten Weg verlaufen. Darüber hinaus sind aufgrund von Erdbewegungen, auf die die NBB keinen Einfluss hat, Angaben zur Überdeckung nicht verbindlich. Die genaue Lage und der Verlauf der Leitungen sind in jedem Fall durch fachgerechte Erkundungsmaßnahmen (Ortung, Querschläge, Suchschlitze, Handschachtungen usw.) festzustellen.

Im unmittelbaren Bereich der Leitung ist auf den Einsatz von Maschinen zu verzichten und in Handschachtung zu arbeiten. Die abgegebenen Planunterlagen geben den Bestand



zum Zeitpunkt der Auskunftserteilung wieder. Es ist darauf zu achten, dass zu Beginn der Bauphase immer das Antwortschreiben mit aktuellen farbigen Planunterlagen vor Ort vorliegt. Digital gelieferte Planunterlagen sind in Farbe auszugeben. Bitte prüfen Sie nach Ausgabe die Maßstabsgenauigkeit. Die Auskunft gilt nur für den angefragten räumlichen Bereich und nur für eigene Leitungen der NBB, so dass gegebenenfalls noch mit Anlagen anderer Versorgungsunternehmen und Netzbetreiber zu rechnen ist, bei denen weitere Auskünfte eingeholt werden müssen.

Die Entnahme von Maßen durch Abgreifen aus den Planunterlagen ist nicht zulässig. Stillgelegte Leitungen sind in den Plänen nicht oder nur unvollständig enthalten.

Eine Versorgung des Planungsgebietes ist grundsätzlich durch Nutzung der öffentlichen Erschließungsflächen in Anlehnung an die DIN 1998 herzustellen. Darüber hinaus notwendige Flächen für Versorgungsleitungen und Anlagen sind gemäß § 9 Abs. 1 BauGB im Bebauungsplan festzusetzen.

Nach Auswertung des Bebauungsplans und der entsprechenden Begründung ist unsere Leitungsschutzanweisung zu beachten und folgendes in die weitere Planung einzuarbeiten:

Bei Baumpflanzungen ist ohne Sicherungsmaßnahmen ein Abstand zu Leitungen von mindestens 2,5 m von der Rohraußenkante und Stromkabel zu den Stammachsen einzuhalten. Bei Unterschreitung dieses Abstandes sind in Abstimmung mit der NBB Schutzmaßnahmen festzulegen. Ein Mindestabstand von 1,5 m sollte jedoch in allen Fällen angestrebt werden. Bei Unterschreitung dieses Abstandes sind nur flach wurzelnde Bäume einzupflanzen, wobei gesichert werden muss, dass beim Herstellen der Pflanzgrube der senkrechte Abstand zwischen Sohle Pflanzgrube und Oberkante unserer Leitungen und Kabel mindestens 0,3 m beträgt. Weiter ist zwischen Rohrleitung/ Kabel und zu dem pflanzenden Baum eine PVC-Baumschutzplatte einzubringen. Der Umfang dieser Einbauten ist im Vorfeld protokollarisch festzuhalten. Beim Ausheben der Pflanzgrube ist darauf zu achten, dass unsere Leitungen/ Kabel nicht beschädigt werden. Wir weisen darauf hin, dass bei notwendigen Reparaturen an der Leitung/ Kabel der jeweilige Baum zu Lasten des Verursachers der Pflanzung entfernt werden muss.

Sollte der Geltungsbereich Ihrer Auskunftsanfrage verändert werden oder der Arbeitsraum den dargestellten räumlichen Bereich überschreiten, ist der Vorgang erneut zur Erteilung einer Auskunft der NBB vorzulegen.

Mit freundlichen Grüßen



i.A. Martin Sammert



i.A. Jessica Wienholz

Anlagen:



















Plan (Maßstab 1:500 / Plangröße DIN A0)

Plan (Maßstab 1:10000 / Plangröße DIN A4)

Leitungsschutzanweisung

Legende Gas

## Signaturenkatalog Betriebsmittel Gas

Symbol	Beschreibung	Symbol	Beschreibung
	ETL PN 40, Feldleitung PN 160		Leitungsabschnitt 1 bis 4 bar in Betrieb, lageunsicher
	Leitungsabschnitt > 4 bar in Betrieb		Leitungsabschnitt 0,1 bis 1 bar in Betrieb, lageunsicher
	Leitungsabschnitt 1 bis 4 bar in Betrieb		Leitungsabschnitt < 0,1 bar in Betrieb, lageunsicher
	Leitungsabschnitt 0,1 bis 1 bar in Betrieb		Kabel
	Leitungsabschnitt < 0,1 bar in Betrieb		Schutzrohr
	Leitungsabschnitt in Planung		Armatur (Versorgungsleitung)
	Leitungsabschnitt außer Betrieb		Station
	Fremdleitung < 4 bar		Leitungstext in der Farbe der Druckstufe
	Fremdleitung > 4 bar		Schilderpfahl

# Leitungsschutzanweisung

Freistellungsvermerk

## Entstörungsdienst der NBB

(Zentrale Meldestelle)

 **030 787272**

Tag und Nacht erreichbar

**Inhaltsverzeichnis**

Seite

1	Vorbemerkungen .....	3
2	Leitungsnetz der NBB .....	5
	2.1 Erdgastransport- und Feldleitungen .....	5
	2.2 Maßnahmen vor Baubeginn .....	6
	2.3 Maßnahmen während der Baudurchführung .....	6
3	Besondere Sicherungsmaßnahmen .....	8
4	Freistellungsvermerk.....	9

**Anhang 1**

Zusammenfassung der zusätzlichen Maßnahmen zum Schutz der Erdgastransport- und Feldleitungen

**Anhang 2**

Zusammenfassung der Sofortmaßnahmen bei Beschädigungen

## **1 Vorbemerkungen**

Überall in der Erde können Versorgungsanlagen liegen. Eine Beschädigung führt zu Unterbrechungen der Gasversorgungsanlagen (Gasleitungen, Armaturen, Einrichtungen des Kathodischen Korrosionsschutzes, Gas-Druckregelanlagen, Schalt- und Messschränke) und der Kabel der NBB Netzgesellschaft Berlin-Brandenburg mbH & Co. KG. Personen, die Gasversorgungsanlagen beschädigen, befinden sich in unmittelbarer **Lebensgefahr**.

### **Achtung: VORSICHT bei Erdarbeiten jeder Art!**

Insbesondere bei Aufgrabungen, Baggerarbeiten, Bohrungen, Setzen von Masten und Stangen, Eintreiben von Pfählen und Spundwänden muss man damit rechnen, auf Gasleitungen und Kabel zu stoßen und sie zu beschädigen.

#### **Allgemeine Pflichten des Bauunternehmers**

Jeder Bauunternehmer hat bei Durchführung der ihm übertragenen Bauarbeiten in öffentlichen und privaten Grundstücken mit dem Vorhandensein unterirdisch verlegter Versorgungsanlagen zu rechnen und die erforderliche Sorgfalt zu wahren, um deren Beschädigung zu verhindern.

Die Anwesenheit eines Beauftragten der NBB auf der Baustelle lässt die Eigenverantwortlichkeit des Bauunternehmers in Bezug auf die von ihm verursachten Schäden unberührt.

Die jeweils gültigen gesetzlichen Vorschriften (z. B. Landesbauordnung, Baugesetzbuch, Berufsgenossenschaftliche Vorschriften, etc.) und die geltenden Technischen Regelwerke des DVGW (z. B. GW 118, GW 315, etc.) sind zu beachten.

#### **Erkundigungspflicht**

Im Hinblick auf die Erkundigungs- und Sicherungspflicht von Bauunternehmen bei der Durchführung von Bauarbeiten ist rechtzeitig, vor Beginn der Arbeiten, bei den Versorgungsunternehmen eine aktuelle Auskunft über die Lage der im Bau- bzw. Aufgrabungsbereich liegenden Versorgungsanlagen einzuholen. Informationen über die zuständigen Versorgungsunternehmen der Leitung können beim Grundstückseigentümer bzw. beim Baulastträger erfragt werden. Im Rahmen von Bauarbeiten, welche die Feldleitungen berühren oder im Bereich der Feldleitungen durchgeführt werden, ist die Betriebsleitung des Erdgasspeichers Berlin bereits in der Planungsphase zu beteiligen. (Feldleitungen siehe auch Kapitel 2.1)

Bei Beginn der Bauarbeiten müssen Pläne neuesten Standes vorliegen. Erkundigungen an anderer Stelle sind nicht ausreichend. Es spielt dabei keine Rolle, ob in privaten oder öffentlichen Grundstücken gearbeitet wird.

#### **Lage der Versorgungsanlagen**

Angaben über die Lage der Versorgungsanlagen sind unverbindlich und entbinden die bauausführende Firma nicht von der Erkundigungspflicht. Gasleitungen und Kabel der NBB sind ohne Abdeckung im Erdboden verlegt und haben somit gegen mechanische Beschädigungen keinen besonderen Schutz.

Armaturen, Straßenkappen und sonstige zur Versorgungsanlage gehörende Einrichtungen müssen stets zugänglich bleiben. Hinweisschilder oder andere Markierungen dürfen ohne Zustimmung des Versorgungsunternehmens nicht verdeckt, nicht versetzt oder entfernt werden.

Versorgungsanlagen dürfen nicht überbaut werden. Dieses gilt auch für fliegende Bauten, Materiallager, Dauerstellplätze (Container u. a.) und Baumpflanzungen.

Werden Gasversorgungsanlagen oder Warnbänder an Stellen, die in keinem Plan eingezeichnet sind, angetroffen bzw. freigelegt, so ist die NBB unverzüglich zu verständigen. Die Arbeiten sind in diesem Bereich zu unterbrechen, bis mit der NBB Einvernehmen über das weitere Vorgehen hergestellt ist.

### **Beschädigungen sind sofort der NBB zu melden!**

Beschädigungen von Versorgungsanlagen sind sofort dem Entstörungsdienst der NBB mit Beschreibung des Schadensfalles unter Angabe des Bezirkes bzw. Ortes, Ortsteiles, Straße und ggf. Hausnummer sowie Art und Umfang der Beschädigung zu melden.

### **Meldung: Gasausströmung ☎ 030 787272**

Wenn eine Gasleitung so beschädigt worden ist, dass Gas austritt, sind sofort alle erforderlichen Vorkehrungen zur Verringerung von Gefahren zu treffen.

**Vorsicht: Bei ausströmendem Gas besteht Brand- und Explosionsgefahr!  
Zündquellen (z. B. offenes Feuer, Schneid- und Schweißarbeiten, alle elektrischen Geräte, Baustellenbeleuchtung) vermeiden!  
Baumaschinen- und Fahrzeugmotoren abstellen!  
Nicht rauchen!**

Bei Feststellung von stärkerem Gasaustritt oder Gas in Hohlräumen oder Gebäuden sind zusätzlich Feuerwehr und Polizei zu benachrichtigen.

### **Meldung: Gasausströmung im Gebäude ☎ 030 787272**

Ist Gasgeruch im Haus wahrnehmbar, sind Fenster und Türen zur Durchlüftung zu öffnen. Die Hausklingel darf nicht betätigt werden (**Zündgefahr!**).

Wird eine Hausanschlussleitung durch Bauarbeiten angehoben oder aufgrund anderer Umstände stark beansprucht, können Schäden an den Leitungsanlagen im Haus eintreten. Kann ein Schaden nicht ausgeschlossen werden, ist eine Überprüfung der Leitungsanlagen durchzuführen.

Auch wenn kein Gasgeruch wahrnehmbar ist, ist der Entstörungsdienst der NBB vorsorglich zur Überprüfung aller Leitungsanlagen anzurufen und abzufordern.

Werden Gasleitungen stark beschädigt, ist zur Begrenzung des Gasaustrittes zweckmäßig die Schadenstelle sofort mit Erdboden zu bedecken.

## **Strafrechtliche Konsequenzen und Schadenersatzansprüche**

Verstöße eines Unternehmens gegen die obliegende Erkundigungs- und Sorgfaltspflicht führen im Schadensfall zu einer Schadenersatzverpflichtung nach § 823 BGB und können darüber hinaus auch mit strafrechtlichen Konsequenzen verbunden sein.

## **2 Leitungsnetz der NBB**

Die NBB betreibt ein Gasversorgungsnetz im Hochdruck-, Mitteldruck- und Niederdruckbereich von ca. 13.700 km in den Dimensionen bis zu DN 1.200 und ca. 330.000 Hausanschlüsse sowie diverse Gasdruckregelanlagen und andere technische Einrichtungen in den Werkstoffen Grauguss, Stahl, PVC und Kunststoff (PE 80 und PE 100). Wir weisen daraufhin, dass in der die Leitung umgebenden 30 bis 50 cm Zone auch mit abzweigenden Rohrstutzen und Rohrverschlüssen zu rechnen ist.

### **2.1 Erdgastransport- und Feldleitungen**

Im Netzgebiet Berlin sind die Erdgastransportleitungen DN 600 Stahl PN 40 und die Erdgasfeldleitungen (Unter-Tage-Erdgasspeicher) DN 300 Stahl PN 160 zu beachten.

Die Erdgasfeldleitungen befinden sich in den Stadtbezirken Charlottenburg, Wilmersdorf und Spandau. In den Straßen Am Postfenn (22 bis Scholzplatz), Scholzplatz - Heerstraße (zwischen Scholzplatz und Brandensteinweg), Havelchaussee (Bereich Stößenseebrücke einschl. Böschungsbereiche), Stößensee (Rohrdüker), Brandensteinweg und Glockenturmstraße (zwischen Heerstraße und Glockenturmbrücke). Die Erdgasfeldleitungen verbinden die Betriebseinrichtungen des Unter-Tage-Erdgasspeichers miteinander.

Für die mit hohen Drücken betriebenen Erdgastransport- und Feldleitungen, besteht ein besonderes Sicherheitsbedürfnis. Bevor mit Bauarbeiten in der Umgebung der Erdgastransport- bzw. Feldleitungen begonnen werden darf, sind folgende Maßnahmen durchzuführen:

Nach Versendung der Aufgrabemeldung durch den Auskunftersuchenden ist vor Baubeginn ein Ortstermin mit dem zuständigen Bezirksbauleiter zu vereinbaren. In einem Protokoll sind die Abstimmungen zur örtlichen Lage, zur Bauweise, zum beabsichtigten Bauablauf und den erforderlichen Schutzmaßnahmen festzuhalten.

Sofern eine Grabenwache als Auflage bereitgestellt werden muss, kann dieses innerhalb einer 10-Arbeitstagefrist erfolgen. Bei Nichteinhaltung der abgestimmten Verfahrensweise behält sich die NBB vor, die Bauarbeiten wegen Gefährdung der Erdgastransport- und Feldleitungen zu sperren und daraus resultierende Mehrkosten vom Verursacher zu berechnen. Die Trassen der Erdgastransport- bzw. Feldleitungen sind vor Baubeginn und für die Dauer der Baudurchführung durch den Auskunftersuchenden zu kennzeichnen. Dieses gilt ausnahmslos für alle Baumaßnahmen.

Änderungen aus dem festgelegten Protokoll bedürfen einer neuen örtlichen Einweisung durch den Rohrnetzkontrolleur. Dieses ist ebenfalls protokollarisch festzuhalten. Während der Durchführung von Baumaßnahmen in der Umgebung der Erdgastransport- bzw. Feldleitungen sind folgende zusätzliche Schutzmaßnahmen zu beachten:

Innerhalb eines Schutzbereiches von 1,5 m beiderseits der Rohrachse der Erdgastransportleitung und deren Armaturengruppen, sowie innerhalb eines Schutzstreifenbereiches von 4,0 m beiderseits der Rohrachse der Feldleitungen und deren Armaturengruppen dürfen Bauarbeiten jeglicher Art nur bei Anwesenheit eines Beauftragten des Netzbetreibers begonnen und durchgeführt werden. Bei Mantelrohrpressungen beträgt der Schutzbereich 1,5 m bei der

Erdgastransportleitung und der Schutzstreifenbereich bei den Feldleitungen 4,0 m jeweils beiderseits der Rohrachse. Dieses gilt auch für den weiträumigen Bereich der Armaturengruppen. Hier befinden sich oberirdische Aufbauten (Schränke u. a.), die mit unterirdischen Mess- und Steuerleitungen verbunden sind.

Zu den Erdgastransport- bzw. Feldleitungen sollen Baumaßnahmen einen möglichst großen Abstand halten. Die Erdgastransport- bzw. Feldleitungen dürfen bei Aufgrabungen (ausgenommen Grabenkreuzungen) nicht freigelegt werden. Wenn Kreuzungsbereiche nicht ohne Arbeitsunterbrechung wieder zu verfüllen sind, müssen die freigelegten Leitungsteile von oben durch feste Baugrubenabdeckungen und gegebenenfalls seitlich vor Beschädigungen geschützt werden.

Bei Durchörterungen im Bereich der Erdgastransport- bzw. Feldleitungen sind in Abhängigkeit von den vorgesehenen Verfahren und Querschnitten Sicherheitsabstände einzuhalten, die auch unter ungünstigen Bedingungen eine Beschädigung der Leitungen ausschließen. Dieses ist im Vorfeld mit der NBB abzustimmen; daraus resultierend kann eine offene Kreuzung beauftragt werden. Erforderlichenfalls wird die NBB die Herstellung von Kontrollschlitzen im gefährdeten Bereich vor der Leitung als Auflage erteilen.

## 2.2 Maßnahmen vor Baubeginn

Die Ausführung aller Aufgrabungen und Baumaßnahmen sind der NBB **mindestens 14 Tage vor Baubeginn** schriftlich anzuzeigen. Die Aufgrabemeldung ist an [Planauskunft@nbb-netzgesellschaft.de](mailto:Planauskunft@nbb-netzgesellschaft.de) oder per Fax an: (030) 81876 2729 zu senden. Als Nutzer des Leitungsauskunftsportals unter [www.infrest.de](http://www.infrest.de) kann die Aufgrabemeldung auch direkt über das Portal versendet werden.

## 2.3 Maßnahmen während der Baudurchführung

Die Beauftragten der NBB haben das Recht, Baustellen jederzeit zur Kontrolle der Gasversorgungsanlagen zu betreten und Anweisungen zum Schutz der Anlagen zu geben.

**Die NBB hat das Aufsichtsrecht; den Anweisungen ist Folge zu leisten.**

Die NBB kann unsachgemäße Sicherungseinrichtungen den Erfordernissen entsprechend herrichten oder herrichten lassen und festgestellte Schäden selbst beseitigen oder beseitigen lassen. Die Kosten, sofern die getroffenen Maßnahmen im ursächlichen Zusammenhang mit den Bauarbeiten stehen, gehen zu Lasten des Bauherrn bzw. der ausführenden Unternehmen.

Bei Verlegungen innerhalb von Ortslagen in öffentlichen Verkehrsflächen sind zu Leitungen der NBB folgende lichte Mindestabstände einzuhalten:

- bei Parallelführung 0,4 m
- bei Kreuzungen in offener Bauweise 0,2 m
- bei Rohrverbindungen (Muffen und Flansche) mindestens 0,5 m
- bei Parallelverlegungen außerhalb öffentlicher Verkehrsflächen beträgt der lichte Abstand zu einer Gashochdruckleitung mindestens 2,0 m
- bei Näherungen an die Erdgastransport- und Feldleitungen sind Abstandsmaße protokollarisch festzulegen

Sollte es aus bestimmten Gründen nicht möglich sein, o. g. Abstände einzuhalten, müssen besondere Schutzmaßnahmen vereinbart und protokolliert werden. Bei kreuzenden Starkstromkabeln sind zu den NBB-Anlagen Isolierschutzplatten durch den Verursacher einzubauen.

Bei Unterschreitung der Abstände aus der GW 125 „Baumpflanzungen im Bereich von unterirdischen Versorgungsleitungen“ sind PVC-Baumenschutzplatten oder eine Folie mit einer Mindestwanddicke von 2 mm durch den Verursacher einzubringen.

An Gasleitungen dürfen keine Lasten angehängt werden. Es ist untersagt, Gasleitungen zu verbohren oder diese in anderer Weise zu belasten.

Gasrohrnetzanlagen dürfen nicht als Erdungsanlagen (z. B. für Blitzableitungen, Baumaschinen oder elektrische Anlagen) benutzt werden.

Gasleitungen aus Stahlrohr sind zum Schutz gegen Korrosion (passiver Korrosionsschutz) mit einer Umhüllung aus bitumengetränktem Gewebe oder Kunststoff (PE) umgeben, die schon bei geringer mechanischer Beanspruchung beschädigt werden kann.

Alle Hochdruck-Stahlleitungen verfügen über einen aktiven Kathodischen Korrosionsschutz (KKS).

Eine fehlerfreie Rohrumhüllung ist die wichtigste Voraussetzung für die Vermeidung von Korrosionsschäden. Ebenso gefährdet sind Gasleitungen aus PE-Rohren. Oberflächenbeschädigungen an PE-Rohren können zum Versagen der Leitungen führen.

Vor dem Verfüllen freigelegter Leitungen hat sich der Bauunternehmer davon zu überzeugen, dass die Rohrumhüllung bzw. die Oberfläche unbeschädigt ist. Schäden an der Umhüllung von Stahlleitungen und Oberflächenbeschädigungen an PE-Rohren beseitigt die NBB unverzüglich und kostenlos, sofern die NBB „Zentrale Meldestelle“ bei Feststellung unverzüglich telefonisch Kenntnis erhält, ☎ **030 787272**.

Kabelanlagen sind in der vorgefundenen Lage zu belassen. Veränderungen sind unzulässig. Werden Kabelanlagen beschädigt, ist die Einsatzplanung der NBB unverzüglich telefonisch unter ☎ 030 81876 1890 zu benachrichtigen. Schäden an der Kabelummantelung werden kostenlos beseitigt, sofern die NBB „Zentrale Meldestelle“ vor der Grabenverfüllung Kenntnis erhält, ☎ 030 787272. Werden Kabelanlagen durchtrennt, wird eine Weiterberechnung nach dem Verursacherprinzip von Seiten der NBB vorgenommen.

Beim Verfüllen von Baugruben und Gräben sind Gasrohrnetzanlagen (Rohrleitungen und Kabel) mit geeignetem steinfreiem Boden zu unterstopfen und lagenweise bis 30 cm über Scheitel einzubetten. Für das Verfüllen von Baugruben und Gräben sind die „Zusätzlichen Technischen Vertragsbedingungen und Richtlinien für Aufgrabungen in Verkehrsflächen“ (ZTV A-StB) der Forschungsgesellschaft für Straßen- und Verkehrswesen zu beachten.

Die Benutzung von maschinellen Verdichtungsgeräten ist nur erlaubt, wenn die Gasrohrnetzanlagen nicht gefährdet werden.

Beim Einbau von Kabelbetonkanälen oder massiven Kabelpaketen ist für die Herstellung von Gashausanschlussleitungen entsprechend der Tiefenlage der Gasversorgungsleitung ein mindestens 30 cm hoher Zwischenraum freizuhalten.

Leitungsanlagen müssen eine Überdeckung von mindestens 50 cm aufweisen, um Beschädigungen zu vermeiden.

### 3 Besondere Sicherungsmaßnahmen

Gasrohrnetzanlagen aus Grauguss sind bei der Durchführung von Bauarbeiten bruchgefährdet, wenn ihr Auflager entfernt bzw. durch Bodensetzungen gestört wird oder starke Erschütterungen (z. B. Rammarbeiten) einwirken.

Gefährdete Graugussleitungen sind deshalb zu Lasten des Verursachers auszuwechseln. Die Leitungsauswechselungen müssen vor Baubeginn durchgeführt werden. Das Aufhängen oder Unterfangen von Leitungen aus Grauguss in Längsrichtung von Gräben ist nicht zulässig.

Unter folgenden Gegebenheiten ist eine Auswechslung von Graugussleitungen erforderlich:

- Wenn Gasleitungen in Längsrichtung geplanter Gräben freigelegt werden müssen oder im setzungsgefährdeten Bereich liegen und das Auftreten gefährlicher Bodensetzungen nicht ausgeschlossen werden kann.
- Wenn Aufgrabungen Graugussleitungen bis einschließlich DN 155 kreuzen, die freizulegende Leitungslänge mehr als 1,50 m beträgt und durch die Aufgrabung der Leitung das Auflager entzogen wird.
- Wenn bei Baugruben für Tunnelbaumaßnahmen und anderen Bauwerken Leitungsanlagen freigelegt werden müssen oder im setzungsgefährdeten Bereich liegen. Die Umverlegung ist möglichst außerhalb des setzungsgefährdeten Bereiches durchzuführen. Ist dies nicht möglich, sind gegebenenfalls im ungefährdeten Bereich Absperrvorrichtungen zur Begrenzung möglicher Gefahren bei Leitungsbeschädigungen einzubauen.
- Wenn bei Ramm- und Sprengarbeiten Graugussleitungen starken Erschütterungen ausgesetzt sind.

Das Freilegen, Aufhängen oder Unterfangen von Hochdruck-Erdgasleitungen ist auszuschließen. Sollte dies in Einzelfällen nicht möglich sein, müssen diese Anlagen durch feste Einkastelungen vor Beschädigungen geschützt werden. Ist dies nicht möglich, sind Laufstege für Inspektionen vorzusehen. Zur Gefahrenbegrenzung müssen unter Umständen außerhalb der Baumaßnahme Absperrvorrichtungen eingebaut werden. Erforderlichenfalls sind vor Beginn der Baumaßnahme Umverlegungen durchzuführen. Die Kosten gehen zu Lasten des Veranlassers.

Gasrohrnetzanlagen (Stahl- und PE-Leitungen) können in Baugruben und Gräben erschütterungsfrei und isoliert an Stahlkonstruktionen aufgehängt werden. Zur besseren Verteilung der Auflagerkräfte und Schonung der Rohrumhüllung sind den jeweiligen Rohrabmessungen angepasste Auflagerkonstruktionen zu verwenden. Die Aufhängung am Grabenverbau ist nicht zulässig.

Die Aufhängungen dürfen erst entfernt werden, wenn die Leitungen auf einem setzungsfreien Untergrund aufliegen.

In Bezug auf im Erdreich liegende Tiefenanoden des Kathodischen Korrosionsschutzes sind starke Erschütterungen durch Ramm- und Sprengarbeiten auszuschließen.

Bei der Errichtung stromführender Anlagen sind geeignete Schutzmaßnahmen zu treffen, um den Eintritt von Fremd- und Streuströmen in Gasrohrnetzanlagen zu verhindern.

#### **4 Freistellungsvermerk**

Es wird ausdrücklich darauf hingewiesen, dass die in den beigelegten Planunterlagen enthaltenen Angaben und Maßzahlen hinsichtlich der Lage und Verlegetiefe unverbindlich sind. Mit Abweichungen muss gerechnet werden.

Dabei ist zu beachten, dass erdverlegte Leitungen nicht zwingend geradlinig sind und daher nicht auf dem kürzesten Weg verlaufen. Darüber hinaus darf aufgrund von Erdbewegungen, auf die das Versorgungsunternehmen keinen Einfluss hat, auf eine Angabe zur Überdeckung nicht vertraut werden. Die genaue Lage und der Verlauf der Leitungen ist in jedem Fall durch fachgerechte Erkundungsmaßnahmen (Ortung, Querschläge, Suchschlitze, Handschachtung o. a.) festzustellen. Bei nicht bekannter Lage der Leitung ist auf den Einsatz von Maschinen zu verzichten. Die abgegebenen Planunterlagen geben den Bestand zum Zeitpunkt der Auskunftserteilung wieder. Es ist darauf zu achten, dass zu Beginn der Bauphase immer das Antwortschreiben mit aktuellen Planunterlagen vor Ort vorliegt. Die Auskunft gilt nur für den angefragten räumlichen Bereich und nur für eigene Leitungen, so dass mit Anlagen anderer Versorgungsunternehmen gerechnet werden muss, bei denen weitere Auskünfte eingeholt werden müssen. Die Entnahme von Maßen durch Abgreifen aus den Planunterlagen ist nicht zulässig. Stillgelegte Leitungen sind in den Plänen nicht oder nur unvollständig enthalten.

Anhang 1

**Zusammenfassung der zusätzlichen Maßnahmen zum Schutz der Erdgastransport- und Feldleitungen**

- 1 Für die mit hohen Drücken betriebenen Erdgastransport- und Feldleitungen, besteht ein besonders großes Sicherheitsbedürfnis.  
  
Bei unsachgemäßer Behandlung der Erdgastransport- bzw. Feldleitungen besteht für das Baustellenpersonal **Lebensgefahr!**
- 2 Bei Näherungen an die Erdgastransport- bzw. Feldleitungen sind die im Einzelfall schriftlich von der NBB erteilten Auflagen zu beachten.
- 3 Zu den Erdgastransport- bzw. Feldleitungen sollen Baumaßnahmen einen möglichst großen Sicherheitsabstand halten. Die üblichen Sicherheitsabstände zu unterirdischen Leitungen sind für den Schutz der Erdgastransport- bzw. Feldleitungen nicht ausreichend. Die NBB wird im Einzelfall besondere Auflagen erteilen.
- 4 Bevor mit Bauarbeiten in der Nähe der Erdgastransport- bzw. Feldleitungen begonnen werden darf, sind folgende Maßnahmen durchzuführen:
  - Nach Versendung der Aufgrabemeldung ist vor Baubeginn mit dem Bezirksbauleiter der NBB ein Ortstermin zur Abstimmung der örtlichen Lage, der Bauweise, des beabsichtigten Bauablaufes und der erforderlichen Sicherungsmaßnahmen zu vereinbaren.
  - Vor Baubeginn ist die Trasse zu kennzeichnen.
  - Diese Maßnahmen haben der Bauherr oder dessen Beauftragte zu veranlassen.
- 5 Während der Durchführung von Baumaßnahmen in der Umgebung der Erdgastransport- bzw. Feldleitungen und deren Armaturengruppen nebst oberirdischen Aufbauten sind folgende zusätzliche Schutzmaßnahmen zu beachten:
  - Die Trassenkennzeichnung muss für die Dauer der Baudurchführungen erhalten bleiben.
  - Ergeben sich für die im Bau befindlichen Anlagen Trassenänderungen, dürfen diese erst nach örtlicher Abstimmung mit Beauftragten der NBB durchgeführt werden.
  - Innerhalb eines Schutzbereiches von 1,5 m beiderseits der Rohrachse der Erdgastransportleitung und deren Armaturengruppen, sowie innerhalb eines Schutzstreifenbereiches von 4,0 m beiderseits der Rohrachse der Feldleitungen und deren Armaturengruppen dürfen Bauarbeiten jeglicher Art nur bei Anwesenheit eines Beauftragten des Netzbetreibers begonnen und durchgeführt werden.  
Bei Mantelrohrpressungen beträgt der Schutzbereich 1,5 m bei der Erdgastransportleitung und der Schutzstreifenbereich bei den Feldleitungen 4,0 m jeweils beiderseits der Rohrachse. Dieses gilt auch für den weiträumigen Bereich der Armaturengruppen. Hier befinden sich oberirdische Aufbauten (Schränke u. a.), die mit unterirdischen Mess- und Steuerleitungen verbunden sind.
- 6 Erdgastransport- bzw. Feldleitungen dürfen bei Tiefbauarbeiten (ausgenommen Grabenkreuzungen) nicht freigelegt werden. Der Bauausführende hat den Rohrnetzkontrolleur der NBB rechtzeitig zu informieren und anzufordern. Wenn Kreuzungsbereiche nicht ohne Arbeitsunterbrechung wieder zu verfüllen sind, müssen die

freigelegten Leitungsteile von oben durch feste Baugrabenabdeckungen und gegebenenfalls seitlich vor Beschädigungen geschützt werden.

- 7 Bei Durchörterungen im Bereich der Erdgastransport- bzw. Feldleitungen sind in Abhängigkeit von den vorgesehenen Verfahren und Querschnitten Sicherheitsabstände einzuhalten, die auch unter ungünstigsten Bedingungen eine Beschädigung der Leitungen ausschließen. Erforderlichenfalls wird der Rohrnetzkontrolleur der NBB die Herstellung von Kontrollschlitzen im gefährdeten Bereich vor der Leitung als Auflage erteilen. Mit Durchörterungen, auch wenn es sich um kleinere Bauausführungen handelt, darf erst begonnen werden, wenn eine Stellungnahme der NBB vorliegt und ein Ortstermin mit Beauftragten der NBB stattgefunden hat.

## Anhang 2

### Zusammenfassung der Sofortmaßnahmen bei Beschädigungen

- 1 Werden Anlagen des Gasrohrnetzes beschädigt, ist die NBB unverzüglich fernmündlich zu benachrichtigen, ☎ **030 787272**.  
Es ist hilfreich, wenn bei der Meldung die näheren Umstände so präzise wie möglich beschrieben werden (z. B. Lage, Art und Umfang der Feststellungen).  
Wird stärkerer Gasaustritt wahrgenommen oder Gas in Hohlräumen oder Gebäuden festgestellt, sind zusätzlich die Feuerwehr und die Polizei zu benachrichtigen.
- 2 Bei ausströmendem Gas besteht Brand- und Explosionsgefahr; deshalb sind folgende Sofortmaßnahmen zu ergreifen:
  - **Sämtliche Zündquellen beseitigen** (offenes Feuer, z. B. Schneid- und Schweißarbeiten, elektrische Geräte, Baustellenbeleuchtung, nicht Rauchen).
  - Alle Baumaschinen- und Fahrzeugmotore abstellen.
  - Absperren des Gefahrenbereiches und den Zutritt unbefugter Personen verhindern.
  - Gegebenenfalls, wenn Gaseintritt in Hohlräumen zu befürchten ist, in der näheren Umgebung Schachtabdeckungen zur Belüftung unterirdischer Hohlräume öffnen.
  - Ist Gasgeruch im Haus wahrnehmbar, Fenster und Türen zur Durchlüftung öffnen und sofort Feuerwehr und NBB verständigen.



#### ☎ **030 787272 Meldung: Gasausströmung**

- 3 Wird eine Hausanschlussleitung bei Baggerarbeiten angehoben oder aufgrund anderer Umstände stark beansprucht, können Schäden an den Leitungsanlagen im Haus eintreten.  
Besteht dieser Verdacht, ist der Keller im Bereich der Hauseinführung der Gasleitung auf Gasgeruch zu überprüfen. Dabei darf nicht die Hausklingel betätigt werden (**Zündgefahr!**).  
Ist Gasgeruch im Haus wahrnehmbar, Fenster und Türen zur Durchlüftung öffnen und sofort Feuerwehr und NBB verständigen.

#### ☎ **030 787272 Meldung: Gasausströmung im Gebäude**

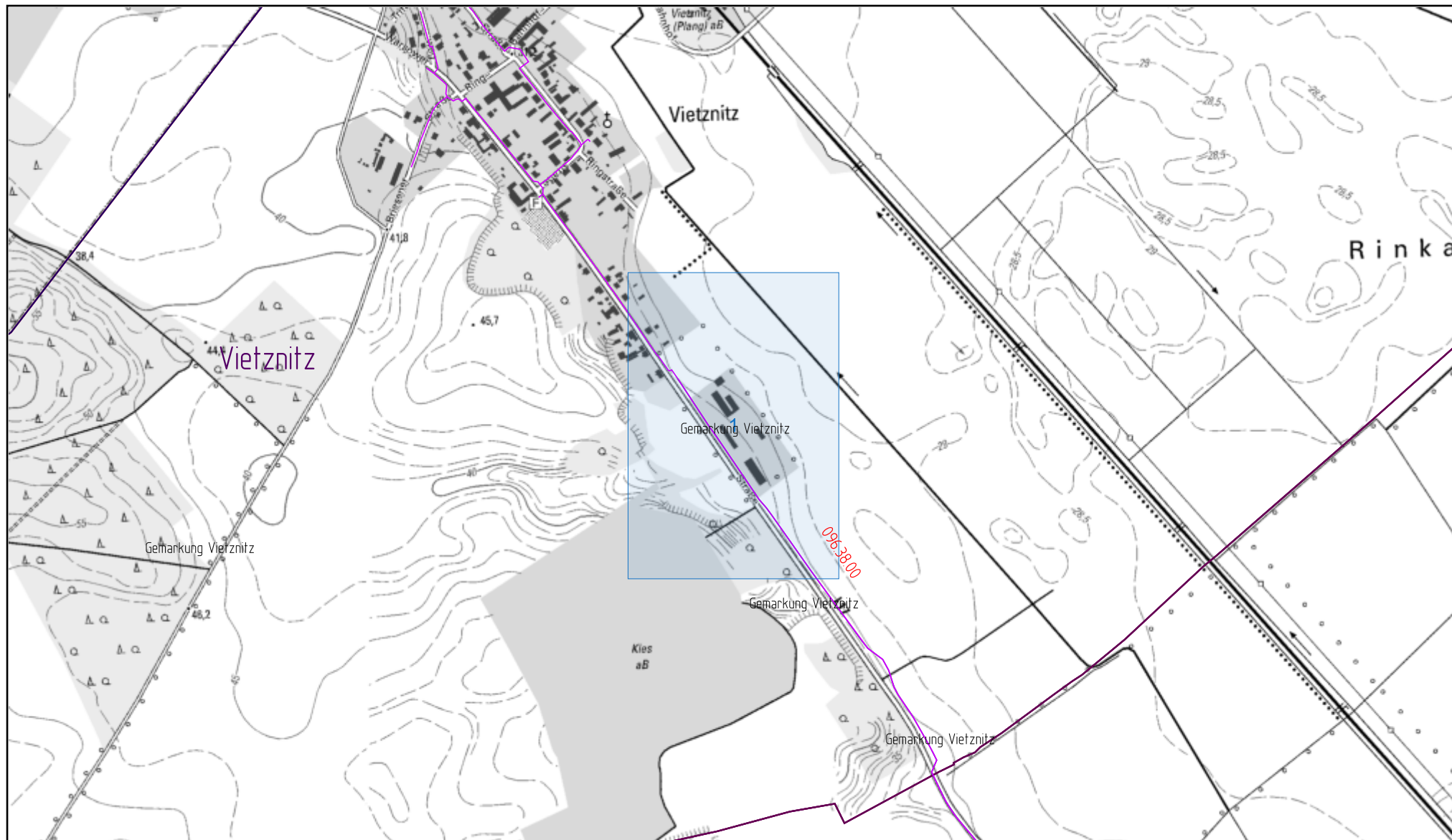
- Auch wenn kein Gasgeruch wahrnehmbar ist, ist die NBB zur Überprüfung der Anlagen aufzufordern.
- 4 Werden Gasrohrleitungen stark beschädigt, z. B. ausgebrochene Rohrschalen oder durchstoßene Rohrwandungen, ist es zur Begrenzung des Gasaustrittes zweckmäßig, die Schadenstelle sofort mit Boden zu überdecken.



			 <b>NETZGESELLSCHAFT BERLIN-BRANDENBURG</b>
	Ort/Transportleitung: Wiesenaue Sparte: Ferngas, Gas		Registriernr.: 2022-011542
Maßstab: 1:10000 DIN A4	Plannr.: Seite:	Straße: Warsower Straße 20	Firma: NBB
	Erstellt von: SYSTEM		Erstellt am: 14.4.2022
<b>Leitungsschutzanweisung und Freistellungsvermerk sind zu beachten</b>			

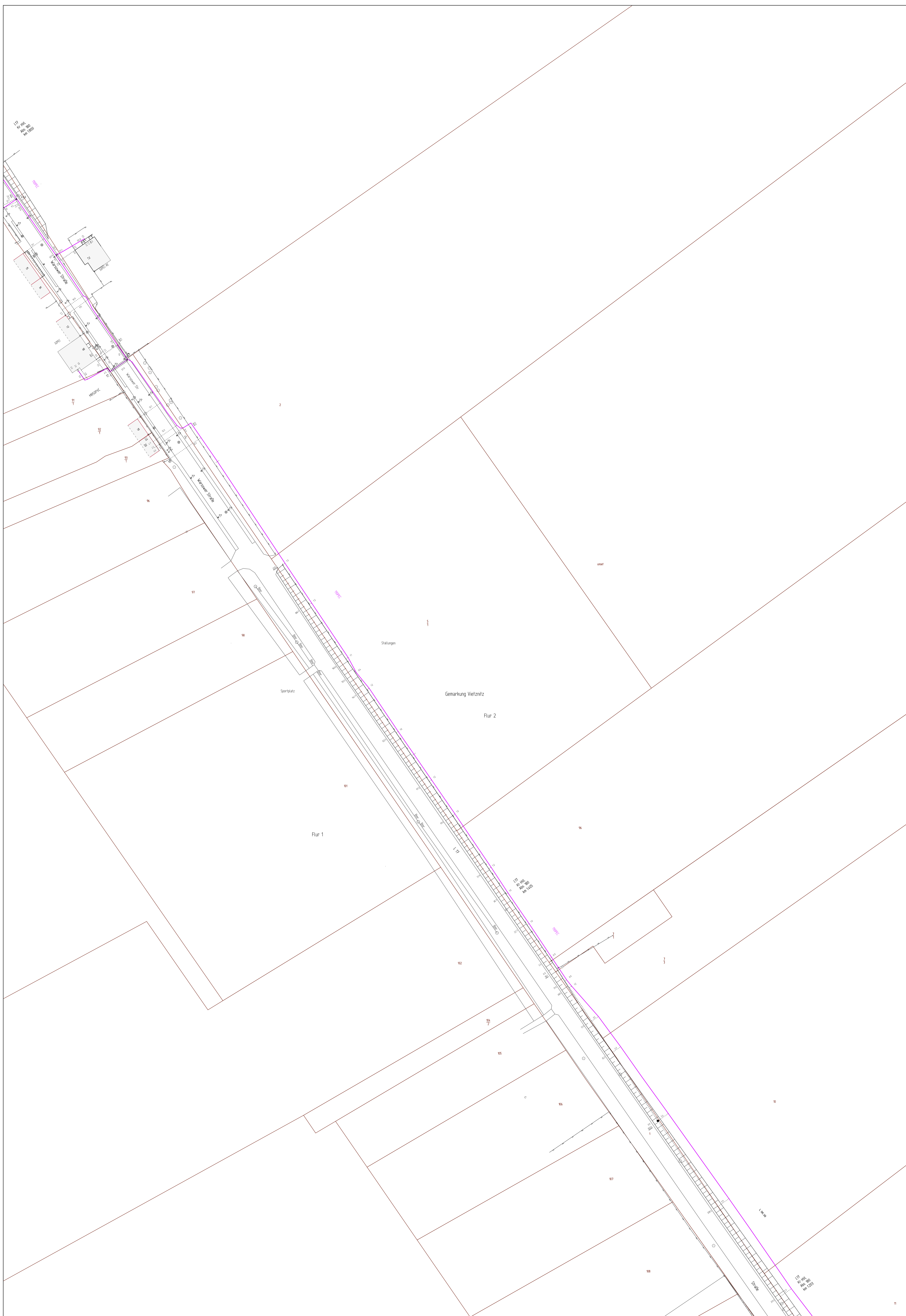

 Maßstab 1:500 DW 40	Ort / Transportleitung Gemeindegrenze Wiesenau	Projektname 022-01542
	Planer Serie 1 Straße Warsauer Straße 20	PR Nr. 488
Ersteller S. STEIN	Ersteller 14.5.2022	Leitungs- und Freistellungsvermerk sind zu beachten



# Osthavelländische Trinkwasserversorgung und Abwasserbehandlung GmbH

und als Betriebsführer für den Zweckverband  
„Havelländisches Luch“



OWA GmbH \* Potsdamer Str. 32-34 \* 14612 Falkensee

BAUKONZEPT  
Neubrandenburg GmbH  
Herrn Dipl.-Ing. (FH) Michael Meißner  
Gerstenstraße 9  
17034 Neubrandenburg



Potsdamer Straße 32-34  
14612 Falkensee

Tel. 03322 / 271 - 0  
Fax 03322 / 271 - 248

E-Mail: [info@owa-falkensee.de](mailto:info@owa-falkensee.de)

Internet und Datenschutzhinweise:  
[www.owa-falkensee.de](http://www.owa-falkensee.de)

Ihre Zeichen

Ihre Nachricht vom  
17.04.2022

Ansprechpartner  
Herr Rauscher

Hausapparat  
330

Datum  
19.04.2022

**Vorhabenbezogener Bebauungsplan „PV- Anlage Vietznitz-Friesack“ der Gemeinde Wiesenaue** – Anforderung einer Stellungnahme gemäß § 4 Absatz 2 BauGB sowie Benachrichtigung nach § 3 Absatz 2 BauGB

Sehr geehrter Herr Meißner,

in Beantwortung Ihres Schreibens vom 17.04.2022 teilen wir Ihnen mit, dass unsererseits keine Einwände zum Bebauungsplan bestehen.

In der Anlage erhalten Sie einen Planauszug mit Darstellung des vorhandenen Leitungsbestandes.

Die Löschwasserversorgung gemäß DVGW- Arbeitsblatt W 405 ist zurzeit bis zu einer Höhe von 48 m<sup>3</sup>/h für einen Zeitraum von zwei Stunden über den vorhandenen Unterflurhydranten des öffentlichen Netzes gewährleistet.

Umweltrelevante Hinweise liegen nicht vor.

Freundliche Grüße

  
Christian Becker  
Geschäftsführer

Anlage  
Planauszug

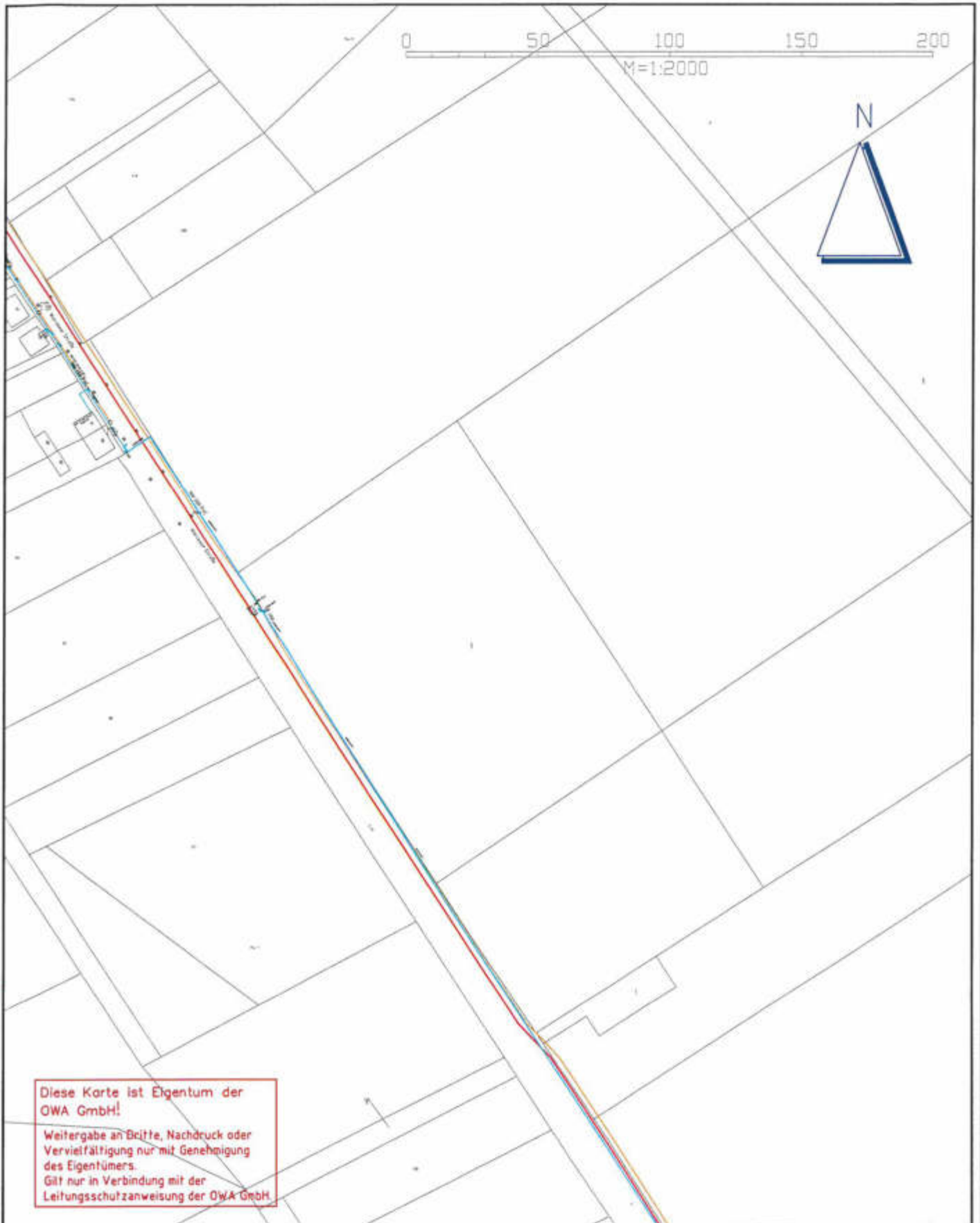

Diese Karte ist Eigentum der  
OWA GmbH!  
Weitergabe an Dritte, Nachdruck oder  
Vervielfältigung nur mit Genehmigung  
des Eigentümers.  
Gilt nur in Verbindung mit der  
Leitungsschutzanweisung der OWA GmbH



Osthavelländische Trinkwasserversorgung  
und Abwasserbehandlung GmbH

erstellt am : 13.04.2022	ETRS 89	NN	Maßstab 1 : 2000	Blatt-Nr.
Kanal Schmutzwasser	DS-Schmutzwasser	außer Betrieb	Hydrant	
Kanal Regenwasser	DL-Regenwasser	stillgelegt	Schieber	
Trinkwasser	UÜL-Abschnitt	betriebsfremd		
Elektroleitung				



LAND BRANDENBURG

Landesbetrieb  
Forst Brandenburg  
- untere Forstbehörde -

Landesbetrieb Forst Brandenburg | Oberförsterei Brieselang | Forstweg 55 | 14656 Brieselang

Oberförsterei Brieselang

BAUKONZEPT Neubrandenburg GmbH  
Gerstenstraße 9  
17034 Neubrandenburg



Bearb.: Tanja Klasen  
Gesch.Z.: LFB\_SEBE\_Obf-Briese-  
3600/676+52#131428/2022  
Hausruf: 033232/36005  
Fax: 033232/21583  
Obf.Brieselang@LFB.Brandenburg.de  
www.forst.brandenburg.de  
www.forstwirtschaft-in-deutschland.de

Brieselang, 19.04.2022

### Vorhaben: vorhabenbezogener Bebauungsplan "PV-Anlage Vietznitz-Friesack"

Sehr geehrter Herr Meißner,

mit Schreiben vom 07.04.2022 haben Sie die untere Forstbehörde, hier Oberförsterei Brieselang, um eine forstfachliche Stellungnahme nach § 4 Absatz 2 BauGB<sup>2)</sup> für den durch die Gemeinde Wiesenaue beauftragten Bebauungsplan in der Gemarkung Vietznitz, Flur 2, Flurstücke 2, 5/1, 7/1, 7/3 und 96 zur Errichtung einer PV-Anlage gebeten.

Gemäß § 2 (1) LWaldG<sup>1)</sup> gilt jede mit Forstpflanzen (Waldbäumen und Waldsträuchern) bestockte Fläche als Wald. Nach § 2 (2) LWaldG unterliegen u. a. auch kahlgeschlagene Grundflächen, Waldblößen und Lichtungen dem Waldbegriff.

Im Geltungsbereich des o.g. Planungsvorhabens sind Waldflächen gemäß dieser gesetzlichen Definition nicht vorhanden bzw. nicht von dem Vorhaben betroffen. Die Zuständigkeit der unteren Forstbehörde ist somit nicht gegeben.

Mit freundlichem Gruß

Im Auftrag

  
Gerhard Derr  
Leiter Oberförsterei Brieselang

1) Waldgesetz des Landes Brandenburg (LWaldG) vom 20. April 2004 (GVBl. I/04, [Nr. 06], S. 137), zuletzt geändert durch Artikel 1 des Gesetzes vom 30. April 2019 (GVBl. I/19 [Nr. 15])  
2) Baugesetzbuch (BauGB) in der Fassung der Bekanntmachung vom 23. September 2004 (BGBl. I S. 2414), zuletzt geändert durch Artikel 6 des Gesetzes vom 20. Oktober 2015 (BGBl. I S. 1722)

Dienstgebäude

Forstweg 55

Telefon

(033232) 36005

Fax

(033232) 21583